

CONSORCIO CORREDORES DE BOLSA S.A.

Estados Financieros al 30 de junio de 2024 y 2023 y 31 de diciembre de 2023.

CONSORCIO CORREDORES DE BOLSA S.A.

CONTENIDO

Estados de Situación Financiera

Estados de Resultados Integrales

Estados de Cambios en el Patrimonio

Estados de Flujos de Efectivo

Notas a los Estados Financieros

M\$: Cifras expresadas en miles de pesos chilenos

US\$: Dólares estadounidenses

UF : Unidades de fomento

Índice

Estados de Situación Financiera.....	1
Estados de Resultados Integrales.....	3
Estados de Cambios en el Patrimonio.....	5
Estados de Flujos de Efectivo.....	6
Nota 1 Información General.....	7
Nota 2 Bases de preparación y presentación de los estados financieros.....	10
Nota 3 Resumen de principales políticas contables.....	12
Nota 4 Gestión del Riesgo Financiero.....	20
Nota 5 Uso de estimaciones y juicios contables críticos.....	31
Nota 6 Reajuste y diferencia de cambio.....	36
Nota 7 Efectivo y equivalente de efectivo.....	36
Nota 8 Instrumentos financieros por categoría.....	37
Nota 9 Instrumentos financieros a valor razonable – cartera propia.....	39
Nota 10 Instrumentos financieros a costo amortizado – cartera propia.....	42
Nota 11 Instrumentos financieros a costo amortizado – operaciones de financiamiento.....	43
Nota 12 Contratos de derivados financieros.....	44
Nota 13 Deudores por intermediación.....	45
Nota 14 Cuentas por cobrar por operaciones de cartera propia.....	47
Nota 15 Otras cuentas por cobrar.....	48
Nota 16 Impuestos corrientes e impuestos diferidos.....	48
Nota 17 Saldos y transacciones con partes relacionadas.....	51
Nota 18 Inversiones en sociedades.....	67
Nota 19 Intangibles.....	69
Nota 20 Propiedades planta y equipos.....	70
Nota 21 Otros Activos.....	71
Nota 22 Pasivos financieros a valor razonable.....	71
Nota 23 Obligaciones por financiamiento.....	71
Nota 24 Obligaciones con Bancos e Instituciones Financieras.....	73
Nota 25 Acreedores por intermediación.....	75
Nota 26 Cuentas por pagar por operaciones de cartera propia.....	76
Nota 27 Otras cuentas por pagar.....	77
Nota 28 Provisiones.....	77
Nota 29 Resultado por líneas de negocio.....	78
Nota 30 Contingencias y compromisos.....	79
Nota 31 Patrimonio.....	81
Nota 32 Sanciones.....	83
Nota 33 Hechos relevantes.....	83
Nota 34 Hechos posteriores.....	85

CONSORCIO CORREDORES DE BOLSA S.A.
Al 30 de junio de 2024 y 31 de diciembre de 2023

ESTADOS DE SITUACION FINANCIERA	Nota	Al 30/06/2024 M\$	Al 31/12/2023 M\$
ACTIVOS			
Efectivo y efectivo equivalente	7	9.726.792	9.806.372
Instrumentos financieros		268.704.238	254.858.641
A valor razonable - Cartera propia disponible		93.565.955	93.380.675
Renta variable (IRV)	9	5.213.936	3.426.687
Renta fija e Intermediación Financiera (IRF e IIF)	9	88.352.019	89.953.988
A valor razonable - Cartera propia comprometida	9	166.142.152	153.639.127
Renta variable		-	-
Renta fija e Intermediación Financiera Negociación		166.142.152	153.639.127
A valor razonable - Instrumentos financieros derivados	12	22.189	76.020
A costo amortizado - Cartera propia disponible	10	3.141.560	3.009.024
A costo amortizado - Cartera propia comprometida	10	-	-
A costo amortizado - Operaciones de financiamiento		5.832.382	4.753.795
Operaciones de compra con retroventa sobre IRV	11	2.284.833	4.753.795
Operaciones de compra con retroventa sobre IRF e IIF	11	3.547.549	-
Otras		-	-
Deudores por intermediación	13	55.023.695	63.771.568
Cuentas por cobrar por operaciones de cartera propia	14	719.000	4.770.182
Cuentas por cobrar a partes relacionadas	17	108.059	178.875
Otras cuentas por cobrar	15	1.744.713	1.203.083
Impuestos por cobrar	16	729.610	888.503
Impuestos diferidos	16	5.741.430	7.163.754
Inversiones en sociedades	18	3.044.984	3.473.895
Intangibles	19	-	-
Propiedades, planta y equipo	20	149.387	199.586
Otros activos	21	51.712	18.004
Total Activos		345.743.620	346.332.463

Las notas adjuntas forman parte integral de estos Estados Financieros

CONSORCIO CORREDORES DE BOLSA S.A.
Al 30 de junio de 2024 y 31 de diciembre de 2023

ESTADOS DE SITUACION FINANCIERA	Nota	AI 30/06/2024 M\$	AI 31/12/2023 M\$
PASIVOS Y PATRIMONIO			
PASIVOS			
Pasivos financieros		188.796.728	179.938.337
A valor razonable		-	-
A valor razonable - Instrumentos financieros derivados	12	826.920	88.728
Obligaciones por financiamiento	23	151.757.336	143.628.284
Operaciones de venta con retrocompra sobre IRV	23	-	-
Operaciones de venta con retrocompra sobre IRF e IIF	23	151.655.209	143.461.502
Otras	23	102.127	166.782
Obligaciones con bancos e instituciones financieras	24	36.212.472	36.221.325
Acreditores por intermediación	25	53.877.577	62.285.134
Cuentas por pagar por operaciones de cartera propia	26	23.384	514.966
Cuentas por pagar a partes relacionadas	17	-	9.086
Otras cuentas por pagar	27	12.306.594	13.049.480
Provisiones	28	1.389.134	1.671.160
Impuestos por pagar	16	-	105.494
Impuestos diferidos	16	-	-
Otros pasivos		-	-
Total Pasivos		256.393.417	257.573.657
PATRIMONIO			
Capital	31	34.271.059	34.271.059
Reservas	31	1.348.286	(1.831.841)
Resultados acumulados	31	51.932.394	51.932.394
Resultado del ejercicio		2.569.235	6.267.421
Dividendos provisorios o participaciones		(770.771)	(1.880.227)
Total Patrimonio		89.350.203	88.758.806
Total Pasivos y Patrimonio		345.743.620	346.332.463

Las notas adjuntas forman parte integral de estos Estados Financieros

CONSORCIO CORREDORES DE BOLSA S.A.

Al 30 de junio de 2024 y 2023

ESTADOS DE RESULTADOS INTEGRALES	Nota	01/01/2024 AI 30/06/2024 M\$	01/01/2023 AI 30/06/2023 M\$	01/04/2024 AI 30/06/2024 M\$	01/04/2023 AI 30/06/2023 M\$
Estado de resultados					
Resultado por intermediacion					
Comisiones por operaciones bursatiles	29	2.328.216	2.718.724	1.114.855	1.428.926
Comisiones por operaciones extra bursatiles	29	185.534	111.663	98.164	66.839
Gastos por comisiones y servicios	29	(521.124)	(702.631)	(253.186)	(374.477)
Otras comisiones	29	7.022	12.887	3.450	9.076
Total resultado por intermediacion		1.999.648	2.140.643	963.283	1.130.364
Ingresos por servicios					
Ingresos por administracion de cartera	29	31.670	22.466	16.789	12.270
Ingresos por custodia de valores		-	-	-	-
Ingresos por asesorias financieras	29	223.477	367.706	99.924	119.525
Otros ingresos por servicios	29	1.057.701	848.916	581.760	420.224
Total ingresos por servicios		1.312.848	1.239.088	698.473	552.019
Resultado por instrumentos financieros					
A valor razonable	29	10.542.821	12.336.719	5.980.618	11.675.339
A valor razonable - Instrumentos financieros derivados	29	(844.468)	633.723	(215.121)	648.217
A costo amortizado	29	194.267	(82.470)	89.700	(4.723.958)
A costo amortizado - Operaciones de financiamiento	29	295.676	733.440	144.025	415.638
Total resultado por instrumentos financieros		10.188.296	13.621.412	5.999.222	8.015.236
Resultado por operaciones de financiamiento					
Gastos por financiamiento	29	(5.818.005)	(10.399.886)	(2.766.470)	(5.149.067)
Otros gastos financieros	29	(1.611.246)	(969.576)	(805.623)	(490.896)
Total resultado por operaciones de financiamiento		(7.429.251)	(11.369.462)	(3.572.093)	(5.639.963)
Gastos de administracion y comercializacion					
Remuneraciones y gastos de personal		(1.363.680)	(1.272.710)	(696.530)	(663.364)
Gastos de comercializacion		(1.051.268)	(1.120.193)	(563.381)	(493.471)
Otros gastos de administracion		(921.571)	(706.008)	(372.991)	(294.715)
Total gastos de administracion y comercializacion		(3.336.519)	(3.098.911)	(1.632.902)	(1.451.550)
Otros resultados					
Reajuste y diferencia de cambio	6	19.027	(8.095)	8.184	12.266
Resultado de inversiones en sociedades		13.202	162.688	13.093	162.687
Otros ingresos (gastos)		(22.429)	234.733	77.437	198.766
Total otros resultados		9.800	389.326	98.714	373.719
Resultado antes de impuesto a la renta		2.744.822	2.922.096	2.554.697	2.979.825
Impuesto a la renta	16	(175.587)	302.864	(485.793)	41.046
Utilidad (perdida) del ejercicio		2.569.235	3.224.960	2.068.904	3.020.871

Las notas adjuntas forman parte integral de estos Estados Financieros.

CONSORCIO CORREDORES DE BOLSA S.A.

Al 30 de junio de 2024 y 2023

ESTADOS DE RESULTADOS INTEGRALES	Nota	01/01/2024	01/01/2023	01/04/2024	01/04/2023
		Al	Al	Al	Al
		30/06/2024	30/06/2023	30/06/2024	30/06/2023
		M\$	M\$	M\$	M\$
Estado de otros resultados integrales					
Utilidad (perdida) del ejercicio		2.569.235	3.224.960	2.068.904	3.020.871
Ingresos (gastos) registrados con abono (cargo) a patrimonio		-	-	-	-
Revalorización de propiedades planta y equipo		-	-	-	-
Activos financieros a valor razonable por patrimonio		4.333.121	(522.089)	1.563.689	(3.285.246)
Participación en otros resultados integrales de inversiones en sociedades		-	-	-	-
Otros ingresos (gastos) registrados con abono (cargo) a patrimonio		11.605	(28.708)	19.914	(198)
Impuestos a la renta de otros resultados integrales		(1.164.599)	140.969	(430.767)	859.649
Total ingresos (gastos) registrados con abono (cargo) a patrimonio		3.180.127	(409.828)	1.152.836	(2.425.795)
Total resultados integrales reconocidos del ejercicio		5.749.362	2.815.132	3.221.740	595.076

Las notas adjuntas forman parte integral de estos Estados Financieros.

CONSORCIO CORREDORES DE BOLSA S.A.

Al 30 de junio de 2024 y 2023

Estados de cambios en el patrimonio	Nota	Capital	Activos financieros a valor razonable por patrimonio	Reservas revalorización propiedades, plata y equipo	Otras	Resultados acumulados	Resultados del ejercicio	Dividendos provisorios o participaciones	Total
		M\$	M\$	M\$	M\$	M\$	M\$	M\$	M\$
Saldo inicial al 01/01/2024		34.271.059	(1.875.318)	-	43.477	51.932.394	6.267.422	(1.880.227)	88.758.807
Aumento (disminución) de capital		-	-	-	-	-	-	-	-
Resultados integrales del ejercicio		-	3.180.127	-	-	-	2.569.235	-	5.749.362
Total de ingresos (gastos) registrados con abono (cargo) a patrimonio		-	3.180.127	-	-	-	-	-	3.180.127
Utilidad (pérdida) del ejercicio		-	-	-	-	-	2.569.235	-	2.569.235
Transferencias a resultados acumulados		-	-	-	-	6.267.422	(6.267.422)	-	-
Dividendos o participaciones distribuidas	31	-	-	-	-	(6.267.422)	-	1.109.456	(5.157.966)
Otros ajustes a patrimonio		-	-	-	-	-	-	-	-
Saldo final al 30-06-2024		34.271.059	1.304.809	-	43.477	51.932.394	2.569.235	(770.771)	89.350.203
Saldo inicial al 01-01-2023		34.271.059	(6.189.971)	-	43.477	39.324.137	18.011.796	(5.403.539)	80.056.959
Aumento (disminución) de capital		-	-	-	-	-	-	-	-
Resultado integrales del ejercicio		-	(409.828)	-	-	-	3.224.960	-	2.815.132
Total de ingresos (gastos) registrados con abono (cargo) a patrimonio		-	(409.828)	-	-	-	-	-	(409.828)
Utilidad (perdida) del ejercicio		-	-	-	-	-	3.224.960	-	3.224.960
Transferencias a resultados acumulados		-	-	-	-	18.011.796	(18.011.796)	-	-
Dividendos o participes distribuidas	31	-	-	-	-	(5.403.539)	-	4.436.051	(967.488)
Otros ajustes a patrimonio		-	-	-	-	-	-	-	-
Saldo final al 30-06-2023		34.271.059	(6.599.799)	-	43.477	51.932.394	3.224.960	(967.488)	81.904.603

Las notas adjuntas forman parte integral de estos Estados Financieros.

CONSORCIO CORREDORES DE BOLSA S.A.

Al 30 de junio 2024 y 2023

Estados de Flujos de Efectivo	Nota	01/01/2024 30/06/2024 M\$	01/01/2023 30/06/2023 M\$
Flujo neto originado por actividades de la operación			
Comisiones recaudadas (pagadas)		1.999.648	2.140.643
Ingreso (egreso) neto por cuenta de clientes		12.425.318	(3.182.764)
Ingreso (egreso) neto por instrumentos financieros a valor razonable		(18.808)	619.084
Ingreso (egreso) neto por instrumentos financieros derivados		(6.037)	(12.536)
Ingreso (egreso) neto por instrumentos financieros a costo amortizado		(4.374.013)	5.808.195
Ingreso (egreso) neto por asesorías financieras, administración de cartera y custodia		-	-
Gastos de administración y comercialización pagados		(1.051.268)	(1.120.193)
Impuestos pagados		-	-
Otros ingresos (egresos) netos por actividades de la operación		(2.806.375)	(2.681.349)
Flujo neto originado por actividades de la operación		6.168.465	1.571.080
Flujo neto originado por actividades de financiamiento			
Ingreso (egreso) neto por pasivos financieros		459	(764.835)
Ingreso (egreso) neto por financiamiento de partes relacionadas		-	-
Aumentos de capital		-	-
Reparto de utilidades y de capital	31	(6.267.422)	(5.403.539)
Otros ingresos (egresos) netos por actividades de financiamiento		-	-
Flujo neto utilizado en actividades de financiamiento		(6.266.963)	(6.168.374)
Flujo neto originado por actividades de inversión			
Ingresos por ventas de propiedades, planta y equipo		-	-
Ingresos por ventas de inversiones en sociedades		-	-
Dividendos y otros ingresos percibidos de inversiones en sociedades		13.202	162.688
Incorporación de propiedades, planta y equipo	20	(13.311)	(2.365)
Inversiones en sociedades		-	-
Otros ingresos (egresos) netos de inversión		-	-
Flujo neto originado por actividades de inversión		(109)	160.323
Flujo neto total positivo (negativo) del ejercicio		(98.607)	(4.436.971)
Efecto de la variación por tipo de cambio sobre el efectivo y efectivo equivalente		19.027	(8.095)
Variación neta del efectivo y efectivo equivalente		(79.580)	(4.445.066)
Saldo inicial de efectivo y efectivo equivalente	7	9.806.372	13.735.280
Saldo final de efectivo y efectivo equivalente	7	9.726.792	9.290.214

Las notas adjuntas forman parte integral de estos Estados Financieros.

CONSORCIO CORREDORES DE BOLSA S.A.
Notas a los Estados Financieros
al 30 de junio de 2024 y 2023 y 31 de diciembre de 2023

(1) Información general

Consortio Corredores de Bolsa S.A. RUT 96.772.490-4 (en adelante la Sociedad) fue constituida por escritura pública de fecha 9 de noviembre de 1999, con fecha 7 de febrero de 2000 adquirió la calidad de Corredor de Bolsa, según consta en la inscripción número 170 del Registro de Corredores de Bolsa y Agentes de Valores y está bajo la fiscalización de la Comisión para el Mercado Financiero.

La Sociedad tiene su domicilio en Av. El Bosque Sur número 130, piso 5, Las Condes.

Los estados financieros de Consortio Corredores de Bolsa S.A, correspondientes a los periodos terminados al 30 de junio de 2024 y 2023 y 31 de diciembre de 2023 fueron aprobados por el Directorio en sesión día 25 de julio de 2024.

La Sociedad tiene como objeto exclusivo actuar como Corredora de Bolsa en la realización de operaciones de corretaje de valores, y en el desarrollo de las actividades complementarias que autorice la Comisión para el Mercado Financiero.

La estructura de accionistas se compone de la siguiente forma:

Accionistas	% Participación
Banco Consortio	99,99
Consortio Inversiones Spa	0,01

CONSORCIO CORREDORES DE BOLSA S.A.

Notas a los Estados Financieros
al 30 de junio de 2024 y 2023 y 31 de diciembre de 2023

El Grupo controlador de la Sociedad se presenta en el siguiente organigrama:

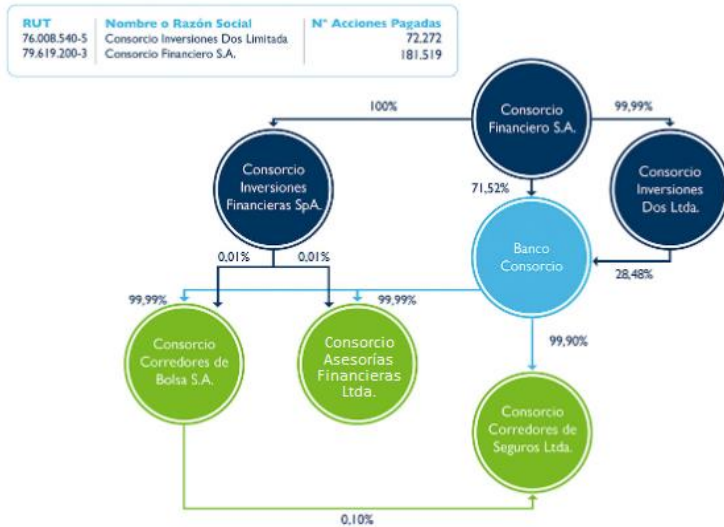

El capital se encuentra dividido en 253.791 acciones nominativas, de una misma y única serie, sin valor nominal, y dividido de la siguiente manera: Consorcio Financiero S.A. es titular de 181.519 acciones suscritas y pagadas, equivalentes al 71,52% y Consorcio Inversiones Dos Limitada es titular de 72.272 acciones suscritas y pagadas, equivalentes al 28,48%.

Los accionistas de Consorcio Financiero S.A. son: Banvida S.A. y P&S S.A., ambas con un 43,95%; International Finance Corporation (IFC) un 4,12%; BP S.A. un 5,61%; Fondo de Inversión Privados Tobalaba y El Bosque un 2,12%; y la Sociedad de Inversiones y Asesoría PCGO Limitada un 0,26%.

Banvida S.A. es una sociedad anónima abierta controlada por la familia Fernández León y José Antonio Garcés Silva; P&S S.A. es una sociedad anónima cerrada de propiedad de la familia Hurtado Vicuña; BP S.A. es una sociedad anónima controlada por Juan Bilbao Hormaeche y Patricio Parodi Gil; el Fondo de Inversión Tobalaba y El Bosque y la Sociedad de inversiones y Asesoría PCGO Limitada corresponden mayoritariamente a ejecutivos del grupo

Descripción de los principales negocios/servicios que realiza, por cuenta propia y de terceros:

Consortio Corredores de Bolsa S.A. presta el servicio de intermediación de instrumentos financieros, para lo cual cuenta con dos modalidades:

- Plataforma Presencial: Los clientes podrán tomar sus propias decisiones de inversión y darle las órdenes a su ejecutivo, para que este las ejecute.
- Plataforma online: El cliente puede acceder a través de la página web www.ccbolsa.cl a transar instrumentos financieros directamente sin intermediación de un ejecutivo comercial.

Junto con lo anterior, la sociedad presta el servicio de custodia, el que permite resguardar los instrumentos financieros, facilitándole al cliente el proceso de inversión en forma rápida y cómoda.

Este servicio incluye el pago y aviso de variaciones de capital, tales como, dividendos, opciones de suscripción de acciones y la entrega periódica de sus saldos y cartolas de sus inversiones.

Adicionalmente, la Sociedad ofrece el servicio de agentes colocadores de cuotas de FFMM de LV AGF, agentes colocadores de cuotas de F.I de PICTON AGF, Market Maker de cuotas de F.I de Moneda AGF y Compass AGF

Los principales negocios o actividades que realiza la Sociedad por cuenta de terceros son los siguientes:

CONSORCIO CORREDORES DE BOLSA S.A.
Notas a los Estados Financieros
al 30 de junio de 2024 y 2023 y 31 de diciembre de 2023

- Compra y Venta de Acciones: Los clientes pueden comprar y/o vender todas las acciones transadas en la Bolsa de Comercio de Santiago y Bolsa Electrónica de Chile. El ingreso percibido es por comisión de intermediación.
- Compra y Venta de Instrumento de Renta Fija: Los clientes pueden comprar y/o vender instrumentos de renta fija en la Bolsa de Comercio de Santiago y Bolsa Electrónica de Chile. El ingreso percibido es por comisión de intermediación.
- Operaciones Simultáneas por cuenta de clientes: Los clientes que cumplan con determinadas condiciones pueden optar a financiamiento mediante operación a plazo simultáneas. La operación es inscrita en un remate en alguna de las Bolsas de Valores (Bolsa Electrónica de Chile o Bolsa de Comercio de Santiago) y el corredor que financia la Simultánea adquiere una rentabilidad fija implícita en el precio de retrocompra. Por el proceso de intermediación se cobra una comisión. Consorcio Corredores de Bolsa puede participar en estos remates.
- Pactos de Ventas con retrocompra: Los clientes pueden invertir sus excesos de capital en la corredora, quien le vende un instrumento de renta fija por un plazo determinado, el cual la Corredora se compromete a recomprar en el plazo estipulado, el monto final de la recompra tiene una tasa implícita. Por este producto no se generan ingresos de intermediación.
- Agente Colocador de Fondos Mutuos: Consorcio Corredores de Bolsa S.A. ofrece a sus clientes el servicio de aportes y rescates de fondos mutuos de Larraín Vial AGF. El ingreso percibido corresponde a una comisión calculada en base a los montos mantenidos en promedios semestrales.
- Intermediación de Depósitos a Plazo Banco Consorcio: Consorcio Corredores de Bolsa S.A. ofrece a sus clientes el servicio de intermediación de Depósitos a Plazo del Banco Consorcio.
- Compra y venta de monedas en mercados spot: los clientes pueden comprar y/o vender monedas en el mercado spot. El ingreso percibido es por variación de precio.

Los Principales negocios en que participa la Sociedad por cuenta propia son los siguientes:

- Operaciones de Simultáneas - Vendedor a plazo: Operaciones de financiamiento a clientes y/o a otros corredores a través de operaciones a plazo simultáneas. Los ingresos se perciben por el interés devengado en la tasa implícita en el precio de retrocompra sobre el monto de financiamiento.
- Contratos Forwards de Compra y/o Venta de monedas y seguros de inflación: Mediante un contrato se pacta el intercambio de divisas o valor de la UF a fechas futuras y a un precio determinado. Los contratos pueden ser por compensación o entrega física.
- Compra y Venta de Instrumentos de Renta Fija: Operaciones de compra y ventas de instrumentos de renta fija nacional y extranjera. Los ingresos se obtienen por los intereses devengados de los instrumentos y/o por el mayor o menor valor que se genere de la venta de dichos instrumentos.

CONSORCIO CORREDORES DE BOLSA S.A.
 Notas a los Estados Financieros
 al 30 de junio de 2024 y 2023 y 31 de diciembre de 2023

Los principales negocios y servicios por cuenta de terceros son los siguientes:

Negocios / Servicios por cuenta de terceros	30/06/2024		31/12/2023	
	Números de clientes no relacionados	Números de clientes relacionados	Números de clientes no relacionados	Números de clientes relacionados
Renta Variable	13.056	28	13.479	29
Fondos Mutuos	23.859	24	23.488	22
Renta Fija	234	8	260	13
Inst. Intermediación Financiera	5.191	13	5.703	11
Pactos	223	8	262	13
Simultaneas	313	7	391	7
Venta Corta	5	-	12	-
Colocacion agente de venta seguros	11	-	12	-
Total	42.892	88	43.607	95

(2) Bases de preparación y presentación de los estados financieros

(a) Bases de preparación y presentación

Los estados financieros al 30 de junio de 2024 y 2023 y 31 de diciembre de 2023, han sido preparados de acuerdo con las Normas Internacionales de Información Financiera (NIIF), emitidas por el International Accounting Standards Board (IASB), e instrucciones de la Comisión para el Mercado Financiero de Chile (CMF), primando estas últimas en caso de existir diferencias.

La presentación de los activos, pasivos y resultados está de acuerdo con los modelos de presentación de estados financieros sugeridos por la Comisión para el Mercado Financiero, Circular N°1992 del 24 de noviembre de 2010.

(b) Bases de Medición

Los Estados Financieros al 30 de junio de 2024 y 2023 y 31 de diciembre de 2023 han sido preparados sobre la base del costo histórico, con excepción de los instrumentos financieros para negociación que son valorizados al valor razonable

(c) Período cubierto

Los presentes estados financieros comprenden los estados de situación financiera al 30 de junio de 2024 y 31 de diciembre de 2023, los resultados integrales, estado de cambio en el patrimonio y de flujo de efectivo por los periodos terminados al 30 de junio de 2024 y 2023.

CONSORCIO CORREDORES DE BOLSA S.A.
Notas a los Estados Financieros
al 30 de junio de 2024 y 2023 y 31 de diciembre de 2023

(d) Moneda funcional y de presentación

Los estados financieros se presentan en la moneda del ambiente económico primario en el cual opera la Sociedad (moneda funcional). Considerando que la Sociedad genera sus ingresos operacionales principalmente en pesos, la moneda funcional y de presentación será el peso chileno de acuerdo a NIC 21.

Los activos y pasivos en moneda extranjera y en unidades de fomentos (UF), han sido convertidos a pesos chilenos de acuerdo con las siguientes paridades vigentes.

Monedas	30/06/2024	31/12/2023
	\$	\$
Unidad de fomento	37.571,86	36.789,36
Dólar	942,36	874,17
Euro	1.008,84	967,86
Dólar Australiano	626,19	598,17
Libra Esterlina	1.191,50	1113,17
Peso Mexicano	51,15	51,67
Franco Suizo	1.049,05	1040,06

(e) Hipótesis de negocio en marcha

La Administración de Consorcio Corredores de Bolsa S.A., estima que la Sociedad no tiene incertidumbres significativas, eventos subsecuentes significativos, o indicadores de deterioro fundamentales que pudieran afectar la hipótesis de empresa en marcha a la fecha de presentación de los presentes estados financieros.

(f) Reclasificaciones significativas

Al 30 de junio de 2024 y 31 de diciembre de 2023, no existen reclasificaciones de cuentas contables significativas, que afecten la presentación de los estados financieros.

CONSORCIO CORREDORES DE BOLSA S.A.
Notas a los Estados Financieros
al 30 de junio de 2024 y 2023 y 31 de diciembre de 2023

(3) Resumen de principales políticas contables:

a) Normas, interpretaciones y enmiendas obligatorias por primera vez para los ejercicios financieros iniciados el 1 de enero de 2024.

Enmiendas a la NIC 1 "Presentación de estados financieros" y NIC 8 "Políticas Contables, Cambios en las Estimaciones Contables y Errores", publicada en febrero de 2021. Las modificaciones tienen como objetivo mejorar las revelaciones de políticas contables y ayudar a los usuarios de los estados financieros a distinguir entre cambios en las estimaciones contables y cambios en las políticas contables. Esta norma debe ser aplicada a los períodos anuales que comiencen a partir del 1 de enero de 2023.

Enmienda a la NIC 12 - Impuestos diferidos relacionados con activos y pasivos que surgen de una sola transacción. Publicada en mayo de 2021, esta modificación requiere que las empresas reconozcan impuestos diferidos sobre transacciones que, en el reconocimiento inicial, dan lugar a montos iguales de diferencias temporarias imponibles y deducibles. Esta norma debe ser aplicada a los períodos anuales que comiencen a partir del 1 de enero de 2023.

Enmienda a la NIC 12 "Impuestos a las ganancias" sobre reforma fiscal internacional – reglas del modelo del pilar dos. Publicada en mayo de 2023, esta enmienda brinda a las empresas una exención temporal de la contabilidad de los impuestos diferidos derivados de la reforma fiscal internacional de la Organización para la Cooperación y el Desarrollo Económicos (OCDE). Las enmiendas también introducen requisitos de divulgación específicos para las empresas afectadas. Esta norma debe ser aplicada a los períodos anuales que comiencen a partir del 1 de enero de 2023.

Enmienda a la NIC 1 "Presentación de estados financieros" sobre clasificación de pasivos ". Esta enmienda, aclara que los pasivos se clasifican como corrientes o no corrientes dependiendo de los derechos que existan al cierre del período de reporte. La clasificación no se ve afectada por las expectativas de la entidad o los eventos posteriores a la fecha del informe (por ejemplo, la recepción de una renuncia o un incumplimiento del pacto). La enmienda también aclara lo que significa la NIC 1 cuando se refiere a la "liquidación" de un pasivo. La enmienda deberá aplicarse retrospectivamente de acuerdo con NIC 8. Fecha efectiva de aplicación inicial 1 de enero de 2023.

Enmienda a la NIC 1 "Pasivos no corrientes con covenants". Publicada en enero de 2022, la enmienda tiene como objetivo mejorar la información que una entidad entrega cuando los plazos de pago de sus pasivos pueden ser diferidos dependiendo del cumplimiento de covenants dentro de los doce meses posteriores a la fecha de emisión de los estados financieros.

Enmienda a la NIIF 16 "Arrendamientos" sobre ventas con arrendamiento posterior. Publicada en septiembre de 2022, esta enmienda explica como una entidad debe reconocer los derechos por uso del activo y como las ganancias o pérdidas producto de la venta y arrendamiento posterior deben ser reconocidas en los estados financieros.

Enmiendas a la NIC 7 "Estado de flujos de efectivo" y a la NIIF 7 "Instrumentos Financieros: Información a Revelar" sobre acuerdos de financiamiento de proveedores. Publicada en mayo de 2023, estas enmiendas requieren revelaciones para mejorar la transparencia de los acuerdos financieros de los proveedores y sus efectos sobre los pasivos, los flujos de efectivo y la exposición al riesgo de liquidez de una empresa.

La adopción de las normas, enmiendas e interpretaciones antes descritas, no tienen un impacto significativo en los estados financieros de la Sociedad.

CONSORCIO CORREDORES DE BOLSA S.A.
Notas a los Estados Financieros
al 30 de junio de 2024 y 2023 y 31 de diciembre de 2023

b) Normas, interpretaciones y enmiendas emitidas, cuya aplicación aún no es obligatoria, para las cuales no se ha efectuado adopción anticipada.

Normas e interpretaciones	Obligatoria para ejercicios iniciados a partir de
---------------------------	---

Modificaciones a las NIC 21 – Ausencia de convertibilidad. Publicada en agosto de 2023, esta modificación afecta a una entidad que tiene una transacción u operación en una moneda extranjera que no es convertible en otra moneda para un propósito específico a la fecha de medición. Una moneda es convertible en otra cuando existe la posibilidad de obtener la otra moneda (con un retraso administrativo normal), y la transacción se lleva a cabo a través de un mercado o mecanismo de convertibilidad que crea derechos y obligaciones exigibles. La presente modificación establece los lineamientos a seguir, para determinar el tipo de cambio a utilizar en situaciones de ausencia de convertibilidad como la mencionada. Se permite la adopción anticipada.

01-01-2025

La administración de la Corredora de Bolsa estima que la adopción de las normas, interpretaciones y enmiendas antes descritas no tendrá un impacto significativo en los estados financieros de la Corredora de Bolsa en el período de su primera aplicación.

c) Cambios Contables

Año 2024

Durante el período terminado al 30 de junio del 2024 no han ocurrido cambios contables que afecten los presentes Estados Financieros.

d) Efectivo y efectivo equivalente

Este concepto está compuesto por los saldos en la caja y cuentas corrientes bancarias. Adicionalmente, en caso de tener inversiones de corto plazo utilizadas en la administración normal de excedentes de alta liquidez fácilmente convertible en importes determinados en efectivo y con poco riesgo significativo, se considerará como efectivo y efectivo equivalente, cuyo plazo de vencimiento no supera los tres meses desde su fecha de adquisición.

Para la elaboración del estado de flujos de efectivo se ha utilizado el método directo, Adicionalmente, se han tomado en consideración los siguientes conceptos:

- I. Flujos de efectivo: las entradas y salidas de efectivo y de efectivo equivalentes, entendiendo por éstas las inversiones a corto plazo de gran liquidez y con bajo riesgo de cambios en su valor.
- II. Actividades operacionales: corresponden a las actividades normales realizadas por la Sociedad, así como otras actividades que no pueden ser calificadas como de inversión o de financiamiento.
- III. Actividades de inversión: corresponden a la adquisición, enajenación o disposición por otros medios, de activos a largo plazo y otras inversiones no incluidas en el efectivo y equivalente de efectivo

CONSORCIO CORREDORES DE BOLSA S.A.
Notas a los Estados Financieros
al 30 de junio de 2024 y 2023 y 31 de diciembre de 2023

IV. Actividades de financiamiento: las actividades que producen cambios en el tamaño y composición del patrimonio y de los pasivos de la Sociedad.

e) Activos y Pasivos financieros

La Sociedad clasifica sus instrumentos financieros según lo dispuesto en la NIIF 9 y según lo requerido por el oficio circular N°615 de la Comisión para el Mercado Financiero de la siguiente forma: (i) A valor razonable con cambios en resultados y (ii) A costo amortizado.

La Administración determina la clasificación de sus activos financieros en el momento de reconocimiento inicial.

Reconocimiento y medición de activos y pasivos financieros

Las compras y ventas normales de activos financieros se reconocen a la fecha de la negociación, fecha en la que la Sociedad se compromete a comprar o vender el activo. Las inversiones se reconocen inicialmente a su valor razonable más los costos de transacción en el caso de todos los activos financieros que no se registran a valor razonable a través de resultados del ejercicio. Los activos financieros que se reconocen a valor razonable a través de resultados se reconocen inicialmente a valor razonable y los costos de transacción se reconocen como gasto en el estado de resultados integrales. Las inversiones se dejan reconocer cuando los derechos a recibir flujos de efectivo de las inversiones expiran o se transfieren, y la Sociedad ha transferido sustancialmente todos los riesgos y beneficios derivados de su propiedad. Los activos financieros a valor razonable a través de ganancias o pérdidas se registran posteriormente a su valor razonable.

Las ganancias y pérdidas que surgen de cambios en el valor razonable de “activos financieros a valor razonable a través de resultados” se incluyen en el estado de resultados integrales en el rubro “Resultado por instrumentos financieros a valor razonable”, en el período en el que se producen los referidos cambios en el valor razonable. Los ingresos por dividendos de activos financieros se reconocen en el estado de resultados integrales en el rubro “Resultado de inversiones en sociedades” cuando se ha establecido el derecho de la Sociedad a percibir los pagos por los dividendos.

La Sociedad da de baja un activo financiero solamente cuando los derechos contractuales sobre los flujos de caja del activo expiran, o cuando transfiere sustancialmente todos los riesgos y beneficios de propiedad de un activo a un tercero. Si la Sociedad no transfiere y retiene sustancialmente todos los riesgos y beneficios de propiedad y continúa controlando el activo transferido, la Sociedad reconoce su interés retenido en el activo y un pasivo asociado por los montos que podría tener que pagar. Si la Sociedad retiene sustancialmente todos los riesgos y beneficios de la propiedad de un activo transferido, la Sociedad continúa reconociendo el activo financiero y también reconoce un pasivo por los fondos recibidos.

Los criterios de medición de los activos y pasivos registrados en los estados de situación financiera consolidados adjuntos son los siguientes:

(i) Activos y pasivos medidos a costo amortizado

Esta categoría de medición incluye solo aquellos instrumentos en los que la Corredora de Bolsa tiene la capacidad e intención de mantenerlos hasta sus fechas de vencimiento (de acuerdo con su modelo de negocio) y que cumplen con el test SPPI (cuyos pagos corresponden solamente al principal e intereses).

Se entiende por costo amortizado el costo de adquisición de un activo financiero menos los costos incrementales, por la parte imputada sistemáticamente a las cuentas de pérdida y ganancias de la diferencia entre el monto inicial y el correspondiente valor de reembolso al vencimiento. En el caso de los activos financieros, el costo amortizado incluye, además, las correcciones por el deterioro que hayan experimentado.

CONSORCIO CORREDORES DE BOLSA S.A.
Notas a los Estados Financieros
al 30 de junio de 2024 y 2023 y 31 de diciembre de 2023

En el caso de instrumentos financieros, la parte imputada en cuentas de pérdidas y ganancias se registran por el método de tasa efectiva. El método de interés efectivo es el tipo de actualización que iguala el valor de un instrumento financiero a la totalidad de sus flujos de estimados por todos los conceptos a lo largo de su vida remanente.

(ii) Activos medidos a valor razonable con cambios en otro resultado integral

Esta categoría incluye aquellos instrumentos financieros cuyo modelo de negocio apunta a mantener estos instrumentos hasta su vencimiento, con la posibilidad de realizar ventas si la Corredora de Bolsa así lo considera necesario. Estos instrumentos son inicialmente valorados al costo. Posteriormente, son valorados a su valor razonable según los precios de mercado o valorizaciones obtenidas del uso de modelos. Las utilidades o pérdidas no realizadas originadas por el cambio en su valor razonable son reconocidas con cargo o abono a otro resultado integral. El deterioro asociado a estos instrumentos financieros es reconocido en el resultado del ejercicio.

(iii) Instrumentos medidos a valor razonable con cambios en resultados

Los instrumentos cuyo modelo de negocio se alinea con la intención de generar ganancias por la fluctuación de precios en el corto plazo o a través de márgenes en intermediación, o que están incluidos en un portafolio en el que existe un patrón de toma de utilidades de corto plazo, son medidos a valor razonable de acuerdo con los precios de mercado a la fecha de cierre del balance. Las utilidades o pérdidas provenientes de los ajustes para su valorización a valor razonable, como asimismo los resultados por las actividades de negociación, se incluyen en el rubro "Resultado por instrumentos financieros" del estado de resultados.

Los intereses y reajustes devengados son informados en el rubro "Resultado por instrumentos financieros" del estado de resultados.

Todas las compras y ventas de instrumentos para negociación que deben ser entregados dentro del plazo establecido por las regulaciones o convenciones del mercado, son reconocidos en la fecha de negociación, la cual es la fecha que se compromete la compra o venta del activo. Cualquier otra compra o venta es tratada como derivado hasta que ocurra la liquidación.

f) Deudores por intermediación

Son aquellas operaciones por cobrar producto de la intermediación de compra por cuenta de clientes, estos se registran contablemente el día de su asignación por el monto de la facturación y permanecen hasta el día de su liquidación o pago. En esta cuenta se incluyen las comisiones por cobrar y los derechos de bolsa por cobrar a clientes y corredores contrapartes de la intermediación de venta. Además, se incluyen en este rubro las cuentas por cobrar por operaciones a plazos por cuenta del cliente.

g) Acreedores por intermediación

Son aquellas operaciones por pagar producto de la intermediación de venta por cuenta de clientes, estos se registran contablemente el día de su asignación por el monto de la facturación y permanecen hasta el día de su liquidación o pago. En esta cuenta se incluyen a corredores contrapartes de la intermediación de compra. Además, se incluyen en este rubro las cuentas por pagar por operaciones a plazos por cuenta del cliente.

Los acreedores por intermediación inicialmente se reconocen a valor razonable y posteriormente a su costo amortizado y dado que estas operaciones son de corto plazo no existen diferencias significativas entre costo y su valor razonable, como así también la política para las cuentas por pagar.

h) Inversiones en sociedades

Las inversiones donde la Sociedad posee la capacidad de ejercer influencia significativa son valoradas por el método de participación (VP) y las que son sin ánimo de negociar se valorizan a valor razonable por patrimonio.

CONSORCIO CORREDORES DE BOLSA S.A.
Notas a los Estados Financieros
al 30 de junio de 2024 y 2023 y 31 de diciembre de 2023

La Sociedad optó por valorizar sus inversiones en acciones no destinadas a negociar de acuerdo con NIIF 9, es decir, a su valor razonable con ajuste en patrimonio de manera irrevocable, los dividendos procedentes de estas inversiones, se reconocen en el estado de resultados integrales.

Las posiciones en inversiones en acciones no destinadas a negociar se valorizan utilizando el mínimo entre la última evidencia de precios de transacciones de mercado y un valor teórico calculado en base al Método de Dividendos Descontados (DDM) que constituye una metodología simplificada de los Flujos de Caja de Descontados. Según este método, el valor de una empresa vendría dado por el valor presente de la corriente de flujos de dividendos a las que tienen derecho los accionistas. Esta metodología simplificada se basa en que, partiendo del dividendo actual puede determinarse una tasa de crecimiento que la empresa puede soportar en el futuro, sin alterar su estructura de capital, es decir, sin necesidad de requerir nuevo capital y sin variar su nivel de deuda.

i) Propiedades, planta y equipo

Las propiedades, plantas y equipo de la Sociedad se valorizan inicialmente a su costo de adquisición, que comprende su precio de compra y cualquier costo adicional que se producen hasta la puesta en condiciones de funcionamiento del bien, posteriormente al registro inicial, la propiedad, planta y equipo son rebajados por la depreciación acumulada y cualquier pérdida por deterioro que se deban reconocer.

Las pérdidas por deterioro de valor, en el caso de haberlas, se registran como gastos en el estado de resultados de la Sociedad.

El importe de la depreciación se registra en los resultados del ejercicio siguiendo el método lineal considerando la vida útil de los bienes, deducido su respectivo valor residual. Los plazos de vida útil estimadas para estos activos son:

	Vida útil (años)	
	2024	2023
Maquinarias y equipos	3	3
Muebles y Útiles	3	3
Infraestructura Tecnológica	5	-

j) Transacciones y saldos en moneda extranjera

Las transacciones en monedas distintas a la moneda funcional se consideran en moneda extranjera y son registradas inicialmente al tipo de cambio de la moneda funcional a la fecha de la transacción. Los activos y pasivos monetarios expresados en moneda extranjera son traducidos al tipo de cambio de la moneda funcional a la fecha del estado de situación. Todas las diferencias por tipo de cambio son registradas con cargo o abono a resultados, bajo el rubro "Reajuste y Diferencia de Cambio".

k) Deterioro de activos

I. Deterioro de activos no financieros

A la fecha de cierre de los estados financieros, se evalúa si existe algún indicio de que algún activo hubiera podido sufrir una pérdida por deterioro. En caso de que exista algún indicio se realiza una estimación del monto recuperable de dicho activo para determinar, en su caso, el monto del deterioro. En caso de que el activo no genere flujos de efectivo por sí mismo, que sean

CONSORCIO CORREDORES DE BOLSA S.A.
Notas a los Estados Financieros
al 30 de junio de 2024 y 2023 y 31 de diciembre de 2023

independientes de otros activos, la Sociedad calcula el monto recuperable de la unidad generadora de efectivo a la que pertenece el activo.

El monto recuperable es el mayor entre el valor razonable menos el costo de venta y los flujos futuros del activo en cuestión. Al evaluar los flujos de efectivo futuros estimados se descontarán a su valor actual utilizando una tasa de descuento que refleje las valoraciones actuales del mercado con respecto al valor temporal del dinero y los riesgos específicos del activo para el que no se han ajustado los flujos de efectivo futuros estimados.

El criterio de registro de las pérdidas por deterioro en el valor de los activos será reconocido como resultado del ejercicio correspondiente y rebajando el valor neto del activo hasta el monto recuperable, de acuerdo con lo descrito en los párrafos precedentes.

Al 30 de junio de 2024 y al 31 de diciembre de 2023 no hay indicios de deterioro.

II. Deterioro de activos financieros

En relación con el deterioro de los activos financieros, la NIIF 9 exige un modelo de pérdidas crediticias esperadas. El modelo de pérdidas crediticias esperadas exige que una entidad contabilice las pérdidas crediticias esperadas y los cambios en esas pérdidas crediticias esperadas en cada fecha de reporte para reflejar los cambios en el riesgo de crédito desde el reconocimiento inicial. En otras palabras, no es necesario que ocurra un evento crediticio para que se reconozcan las pérdidas crediticias.

La Sociedad aplicó un enfoque simplificado para reconocer pérdidas crediticias esperadas a lo largo de la vida del activo para sus cuentas por cobrar comerciales y otras cuentas por cobrar, como es requerido por NIIF 9.

Las provisiones para cubrir riesgos de los activos han sido constituidas de acuerdo con análisis individuales sobre la cartera de cuentas por cobrar, teniendo en cuenta factores tales como morosidad, entre otros. Los activos se presentan netos de tales provisiones.

Al 30 de junio de 2024 y 31 de diciembre de 2023, las pruebas de deterioro realizados indican que existe deterioro observable. Ver nota 5.

I) **Impuesto a la renta e impuestos diferidos**

La Sociedad reconoce, cuando corresponde, activos y pasivos por impuestos diferidos por la estimación futura de los efectos tributarios atribuibles a diferencias entre los valores contables de los activos, pasivos y sus valores tributarios. La medición de los activos y pasivos por impuestos diferidos se efectúa en base a la tasa de impuesto que, de acuerdo con la legislación tributaria vigente, se deba aplicar en el año en que los activos y pasivos por impuestos diferidos sean realizados o liquidados. Los efectos futuros de cambios en la legislación tributaria o en las tasas de impuestos son reconocidos en los impuestos diferidos a partir de la fecha en que la ley que aprueba dichos cambios sea publicada.

De acuerdo con lo anterior, para la medición de los activos / pasivos por impuestos diferidos se han aplicado las siguientes tasas fiscales:

Tasas fiscales	
Años	Tasas
2024	27,0%
2023	27,0%

CONSORCIO CORREDORES DE BOLSA S.A.
Notas a los Estados Financieros
al 30 de junio de 2024 y 2023 y 31 de diciembre de 2023

m) Provisiones

Las provisiones se reconocen cuando:

- La Sociedad tiene una obligación presente, ya sea legal o implícita, como resultado de sucesos pasados.
- Es probable que vaya a ser necesaria una salida de recursos para liquidar la obligación.
- El importe se ha estimado de forma fiable.

Cuando exista un número de obligaciones similares, la probabilidad de que sea necesario un flujo de salida para la liquidación se determina considerando el tipo de obligaciones como un todo. Se reconoce una provisión incluso si la probabilidad de que un flujo de salida con respecto a cualquier partida incluida en la misma clase de obligaciones puede ser baja.

Las provisiones se valorizan por el valor actual de los desembolsos que se espera que sean necesarios para liquidar la obligación usando una tasa antes de impuestos que refleje las evaluaciones del mercado actual del valor del dinero en el tiempo y los riesgos específicos de la obligación. El incremento en la provisión con motivo del paso del tiempo se reconoce como un gasto financiero.

n) Reconocimiento de ingresos

Los ingresos ordinarios son reconocidos de acuerdo con lo establecido por la NIIF 15 “Ingresos de actividades ordinarias procedentes de contratos con clientes”, la que define un modelo único de reconocimiento de ingresos ordinarios que aplica a los contratos con clientes y los enfoques para el reconocimiento de ingresos son dos: en un momento del tiempo o a lo largo del tiempo.

La Sociedad considera un análisis en base a cinco pasos para determinar el reconocimiento del ingreso: (i) Identificar el contrato con el cliente. (ii) Identificar las obligaciones de desempeño del contrato. (iii) Determinar el precio de la transacción. (iv) Distribuir el precio de la transacción en las obligaciones de desempeño y (v) Reconocer el ingreso cuando (o en la medida en que) la entidad satisface la obligación desempeño.

Los tipos de ingresos que percibe la sociedad son los siguientes:

- Compra y Venta de Acciones: El ingreso percibido es por comisión de intermediación.
- Compra y Venta de Instrumento de Renta Fija: El ingreso percibido es por comisión de intermediación.
- Operaciones Simultáneas por cuenta de clientes: La operación es inscrita en un remate en alguna de las Bolsas de Valores (Bolsa Electrónica de Chile o Bolsa de Comercio de Santiago) y el corredor que financia la Simultánea adquiere una rentabilidad fija implícita en el precio de retrocompra. Por el proceso de intermediación se cobra una comisión. Consorcio Corredores de Bolsa puede participar en estos remates.
- Pactos de Ventas con retrocompra: Los clientes pueden invertir sus excesos de capital en la corredora, quien le vende un instrumento de renta fija por un plazo determinado, el cual la Corredora se compromete a recomprar en el plazo estipulado, el monto final de la recompra tiene una tasa implícita. Por este producto no se generan ingresos de intermediación.
- Agente Colocador de Fondos Mutuos: Consorcio Corredores de Bolsa S.A.: El ingreso percibido corresponde a una comisión por montos mantenidos promedio semestral.

CONSORCIO CORREDORES DE BOLSA S.A.
Notas a los Estados Financieros
al 30 de junio de 2024 y 2023 y 31 de diciembre de 2023

- Intermediación de Depósitos a Plazo Banco Consorcio: Consorcio Corredores de Bolsa S.A. ofrece a sus clientes el servicio de intermediación de Depósitos a Plazo del Banco Consorcio.

- Compra y venta de monedas en mercados spot: los clientes pueden comprar y/o vender monedas en el mercado spot. El ingreso percibido es por variación de precio.

o) Costos por financiamiento

El costo por financiamiento está dado principalmente por la tasa de interés de los contratos de pacto de venta con compromiso de retrocompra y créditos adeudados con Bancos.

p) Reajuste y diferencia de cambio

Se registra el resultado neto de la actualización de activos y pasivos que se encuentran expresados en monedas y unidades de reajuste diferentes a la moneda funcional, y que no corresponden a instrumentos financieros.

q) Activos Intangibles

Los activos intangibles son presentados a su valor de costo, menos la amortización acumulada de acuerdo con la vida útil remanente del mismo. Los desembolsos posteriores son capitalizados cuando aumentan los beneficios económicos futuros plasmados en el activo específico relacionado con los desembolsos. Todos los otros desembolsos, incluyendo plusvalía y marcas generadas internamente, son reconocidos en el estado de resultados integrales cuando se incurre en ellos. El software adquirido por la sociedad es reconocido a su costo menos la amortización acumulada y las pérdidas por deterioro acumulada. Del activo reconocido son capitalizados solo cuando aumentan los beneficios económicos futuros que se comprenden en los activos específicos en las áreas relacionadas. Todos los otros gastos son reconocidos en resultado. La amortización es reconocida en el estado de resultados integrales sobre la base lineal de la vida útil estimada para el software, desde la fecha en que se encuentra listo para su uso. La estimación de la vida útil del software en promedio es de 5 años.

r) Compensación de saldos

Solo se compensarán entre si los saldos deudores y acreedores con origen en transacciones que, contractualmente o por el imperativo de una norma legal, contempla la posibilidad de la compensación y se tiene la intención de liquidarlos por su importe neto o de realización del activo y proceder al pago del pasivo de forma simultánea.

s) Arrendamientos

La sociedad evalúa si un contrato contiene un arrendamiento, al inicio del contrato. La Sociedad reconoce un activo por derecho de uso y un correspondiente pasivo por arrendamiento con respecto a todos los acuerdos de arrendamiento en los cuales es el arrendatario, excepto por arrendamientos de corto plazo (definidos como un arrendamiento con un plazo de arriendo de 12 meses o menos) y arrendamientos de activos de bajo valor. Para estos arrendamientos, la Sociedad reconoce los pagos de arrendamiento como un costo operacional sobre una base lineal durante el plazo del arrendamiento a menos que otra base sistemática sea más representativa del patrón de tiempo en el cual los beneficios económicos de los activos arrendados son consumidos. El pasivo por arrendamiento es inicialmente medido al valor presente de los pagos por arrendamiento que no han sido pagados a la fecha de comienzo, descontados usando la tasa implícita en el arrendamiento. Si esta tasa no puede determinarse fácilmente, la Sociedad utiliza la tasa incremental por préstamos. Se calculó la tasa incremental por préstamos mediante la estimación de una curva de tasas cero cupones en base a las tasas de mercado de los bonos senior en UF emitidos por la matriz vigentes a la fecha del reconocimiento inicial de los pasivos por arrendamiento.

Los pagos por arrendamiento incluidos en la medición del pasivo por arrendamiento incluyen:

CONSORCIO CORREDORES DE BOLSA S.A.
Notas a los Estados Financieros
al 30 de junio de 2024 y 2023 y 31 de diciembre de 2023

- pagos fijos (incluyendo los pagos en especie fijos), menos cualquier incentivo por arrendamiento
- pagos por arrendamiento variables, que dependen de un índice o una tasa, inicialmente medidos usando el índice o tasa en la fecha de comienzo;
- importes que espera pagar el arrendatario como garantías de valor residual;
- el precio de ejercicio de una opción de compra si el arrendatario está razonablemente seguro de ejercer esa opción; y
- pagos de penalizaciones por terminar el arrendamiento, si el plazo del arrendamiento refleja que el arrendatario ejercerá una opción para terminar el arrendamiento.

El pasivo por arrendamiento es presentado dentro del rubro “Obligaciones por financiamiento”. El pasivo por arrendamiento es posteriormente medido incrementando el importe en libros para reflejar el interés sobre el pasivo por arrendamiento (usando el método de la tasa efectiva) y reduciendo el importe en libros para reflejar los pagos por arrendamientos realizados.

t) Indemnización por años de servicio

La sociedad tiene pactado con su personal pagos por concepto de indemnización por años de servicio de acuerdo a lo establecido en convenio colectivo, el monto de la provisión por indemnización por años de servicio se reconoce bajo NIC 19 “Beneficios a los Empleados”.

u) Instrumentos financieros derivados

Los contratos de derivados financieros, que incluyen forwards de monedas extranjeras y unidades de fomento, futuros de tasa de interés, swaps de monedas y tasa de interés, opciones de monedas y tasa de interés y otros instrumentos de derivados financieros, son reconocidos inicialmente en el estado de situación financiera a su valor razonable (incluidos los costos de transacción) y posteriormente valorados a su valor razonable. El valor razonable es obtenido de cotizaciones de mercado, modelos de descuento de flujos de caja y modelos de valorización de opciones según corresponda. Los contratos de derivados se informan como un activo cuando su valor razonable es positivo y como un pasivo cuando éste es negativo, en los rubros “Valor razonable instrumentos derivados”

Los cambios en el valor razonable de los contratos de derivados financieros mantenidos para negociación se incluyen en el rubro “Resultado financiero a valor razonable” en el estado de resultados.

Adicionalmente, la sociedad incluye en la valorización de los derivados el “Ajuste por Valuación de Contraparte” (Credit valuation adjustment o “CVA”, en su denominación en inglés) para reflejar el riesgo de contraparte en la determinación del valor razonable y el riesgo de crédito propio del Banco, conocido como “Debit valuation adjustment” (DVA).

(4) Gestión del Riesgo Financiero

El modelo de negocios de Consorcio Corredores de Bolsa S.A. (CCB) apunta a mantener una combinación de activos financiados de manera tal de maximizar el retorno de corto, mediano y largo plazo para sus accionistas, procurando minimizar al mismo tiempo los riesgos asociados a estas inversiones, tales como riesgo de crédito, de liquidez y de mercado, y cumpliendo los límites legales e internos en los indicadores de liquidez, endeudamiento y cobertura patrimonial. En efecto, la corredora, empresa del conglomerado de servicios financieros Consorcio, presenta una holgura significativa en términos patrimoniales y de liquidez, como se refleja en los indicadores normativos publicados diariamente en la página Internet de CCB.

En concordancia con su estrategia, CCB ha desarrollado un sólido gobierno corporativo, con roles y responsabilidades definidos para los distintos niveles de la organización y la formalización de políticas y procedimientos relativos a la gestión de riesgos. Estos últimos consideran las distintas categorías de riesgo y abarcan todas las áreas de negocios. Son aprobados y revisados periódicamente por las más altas instancias de la organización y comunicados a todas las personas relevantes.

CONSORCIO CORREDORES DE BOLSA S.A.
Notas a los Estados Financieros
al 30 de junio de 2024 y 2023 y 31 de diciembre de 2023

En particular, CCB ha definido políticas, así como procedimientos, para la gestión de los distintos tipos de riesgos financieros y la metodología para su identificación, medición y monitoreo.

CCB elabora anualmente un presupuesto, proyectando las variables financieras y operacionales relevantes, los resultados y la posición financiera mensual en un horizonte de tres años. Estas estimaciones son monitoreadas mensualmente por el Directorio y la Alta Administración de la corredora.

Adicionalmente, y en concordancia con las mejores prácticas internacionales, CCB ha establecido un Sistema de Gestión Integral de Riesgos, definido como un proceso estructurado, consistente y continuo a través de toda la organización.

Este Sistema de Gestión Integral de Riesgos permite a CCB llevar a cabo las siguientes actividades.

- Identificar aquellos eventos que puedan impactar negativamente el logro de sus objetivos.
- Realizar una valoración de los riesgos de la corredora y gestionar su tratamiento en función del riesgo aceptado por la misma, con un enfoque integral.
- Integrar la gestión de riesgos en los procesos de planificación estratégica de la corredora, en el control interno y en la operativa diaria de la misma.
- Disponer del portafolio de riesgos a nivel global de la corredora y para cada uno de sus procesos críticos.

La implementación de este Sistema de Gestión Integral de Riesgos ha contribuido a fortalecer la cultura de gestión de riesgos y desarrollar prácticas efectivas con la participación de los distintos niveles de la organización.

Funciones de Gestión de Riesgos en Consorcio Corredores de Bolsa

El Directorio de Consorcio Corredores de Bolsa es el responsable final de establecer y mantener una gestión de riesgos efectiva, asignando los recursos necesarios para su implementación y adecuado desarrollo en el tiempo. La corredora de bolsa es una filial de Banco Consorcio, la cual, posee una estructura organizacional, donde el directorio es la máxima autoridad, y se apoya en una serie de comités especializados para la su gestión y administración.

El Comité de Activos y Pasivos (CAPA) de Banco Consorcio, apoya al Directorio en la administración global del balance y de la liquidez del Banco y sus filiales. A su vez, está encargado de la evaluación de los principales riesgos de mercado, las necesidades de capital y aprueba los modelos de medición de riesgos de liquidez y de mercado, junto con los límites asociados. Sin perjuicio de lo anterior, existe un Comité de Riesgos de la entidad, que tiene la misión de monitorear las principales exposiciones a los riesgos de crédito, mercado, liquidez y operacional desde una perspectiva integral, además de definir políticas, procedimientos, controles y límites. Asimismo, a partir del año 2015 Consorcio Corredores de Bolsa cuenta con un Comité de Activos y Pasivos (CAPA) con funciones y responsabilidades similares a aquél del Banco.

Por su parte, el Comité de Auditoría de CCB supervisa la eficacia del ambiente de riesgo y control, la integridad de los estados financieros y el proceso de auditoría interna y externa.

La Gerencia de Riesgo de Banco Consorcio es responsable de la implementación y seguimiento de las políticas de la entidad, presenta mensualmente indicadores de riesgo al Directorio e informa, al menos una vez al año, sobre los principales riesgos de la entidad y los planes de acción aplicados. Elabora informes de evaluación de riesgo para el Comité CAPA. Esta Gerencia es responsable de la implementación del Sistema de Gestión Integral de Riesgos, así como de coordinar los trabajos a distintos niveles de la organización relativos al Plan de Continuidad en caso de eventos de interrupción de los procesos críticos de la sociedad. Asimismo, esta Gerencia en conjunto con el área de Tecnología, llevan a cabo distintas acciones relativas a Seguridad de la Información, las cuales tienen como finalidad resguardar a los Activos de Información más críticos para la organización, en términos de los siguientes atributos: Confidencialidad, Integridad y Disponibilidad.

CONSORCIO CORREDORES DE BOLSA S.A.
Notas a los Estados Financieros
al 30 de junio de 2024 y 2023 y 31 de diciembre de 2023

(a) Riesgo financiero

El Comité CAPA apoya en la toma de decisiones y monitorea los distintos tipos de riesgo financiero a los que se encuentra expuesta la entidad: mercado, crédito y liquidez conforme a los objetivos estratégicos de CCB. Para realizar sus funciones, el Comité se informa a través de una serie de estudios, informes e indicadores tanto del mercado de renta fija y variable como de emisores y contrapartes.

La Corredora cuenta con políticas formales respecto a las principales categorías de riesgos y manuales operacionales y de gestión de riesgos que son comunicados oportunamente a todo el personal relevante. Asimismo, se apoya en sistemas informáticos robustos para la gestión y control de sus operaciones.

Adicionalmente, CCB se encuentra facultado para operar como Agente Liquidador en CCLV Contraparte Central S.A. Este organismo se constituye irrevocablemente en acreedora y deudora de los derechos y obligaciones que deriven de las órdenes de compensación aceptadas por el sistema, lo que permite a CCB atenuar el riesgo crediticio de contraparte.

(b) Riesgo de mercado

Surge de movimientos adversos en los precios de activos financieros, que pueden resultar de variaciones en tasas de interés, inflación, tipos de cambio o precios de acciones.

El modelo de negocio de inversiones de CCB es fundamentalmente de renta fija y tiene por estrategia mantener las inversiones financieras hasta el vencimiento, para lo cual se ha establecido llevar mayoritariamente la contabilidad a tasa de compra.

Para mitigar los riesgos asumidos, CCB cuenta con políticas que determinan límites a la duración promedio de la cartera de renta fija, así como a las posiciones en renta variable nacional e internacional y a la posición neta en moneda extranjera.

El riesgo de tasa de interés surge del descalce de plazos entre activos y pasivos: al tener los primeros una duración mayor que los pasivos, un aumento en la tasa de interés llevaría a CCB a un mayor costo de financiamiento, sin un aumento correspondiente en el corto plazo en la rentabilidad de sus activos.

Al cierre de junio de 2024 y 2023, se realizó una sensibilización para cuantificar el impacto negativo, sobre un movimiento adverso en la tasa de interés o del precio en los instrumentos de renta variable y el impacto negativo en la variación del IPC en 1%.

En el caso de la Renta Variable, para medir el riesgo de precio, esto es, cambios adversos en el valor razonable, CCB ha establecido una medida de sensibilidad del valor de cartera ante una variación adversa de los precios de mercado en 10% instantánea.

CONSORCIO CORREDORES DE BOLSA S.A.
 Notas a los Estados Financieros
 al 30 de junio de 2024 y 2023 y 31 de diciembre de 2023

El resultado de estos eventos desfavorables es el siguiente:

30 de junio de 2024

Efectos adversos ante variación en tasa de interés o precio	Impacto (\$MM)	% Sobre Patrimonio
Impacto en valor de mercado de inversiones de renta fija ante alza de 100 bp en tasa de interés de mercado	(5.635)	(6,31%)
Impacto en costo de financiamiento ante alza de 100 bp anuales en tasa de interés	(1.514)	(1,69%)
Impacto en valor de mercado de inversiones en renta variable ante baja de un 10% en su precio	(521)	(0,63%)
Efecto en patrimonio por baja de 1% en inflación	(1.581)	(1,77%)

30 de junio de 2023

Efectos adversos ante variación en tasa de interés o precio	Impacto (\$MM)	% Sobre Patrimonio
Impacto en valor de mercado de inversiones de renta fija ante alza de 100 bp en tasa de interés de mercado	(4.356)	(5,32%)
Impacto en costo de financiamiento ante alza de 100 bp anuales en tasa de interés	(1.639)	(2,00%)
Impacto en valor de mercado de inversiones en renta variable ante baja de un 10% en su precio	(1.125)	(1,37%)
Efecto en patrimonio por baja de 1% en inflación	(1.458)	(1,82%)

En términos de riesgo cambiario, la mantención de posiciones netas en moneda extranjera implica un riesgo ante variaciones desfavorables en el tipo de cambio. Al cierre de diciembre este riesgo está acotado, a través de una deuda financiera tomada en pesos, junto a una cuenta de margen y el resto, por operaciones forward dólar / peso, que se renuevan periódicamente.

(c) Riesgo de crédito

Se refiere a la exposición a pérdidas por incumplimiento de un tercero de los términos o condiciones acordadas con CCB. El incumplimiento puede provenir de un emisor como de una contraparte tal como cliente, inversionista institucional u otra corredora de bolsa.

El Directorio de CCB se apoya en la Gerencia de Riesgo de Banco Consorcio para la definición y monitoreo de las políticas de riesgo de crédito, incluyendo la determinación de límites por instrumento, emisor y contraparte.

Para cumplir con dicho objetivo, la Gerencia de Riesgo realiza una serie de estudios y evaluaciones en forma periódica, los cuales son informados al Comité CAPA. Se elaboran informes de evaluación de riesgo de crédito para distintas contrapartes y emisores (bancos, intermediarios financieros, etc.), los que a su vez sirven de base para establecer los límites internos de inversión por emisor y contraparte basados en análisis financieros, categorías de riesgo internas y factores de riesgo por operación.

CONSORCIO CORREDORES DE BOLSA S.A.
 Notas a los Estados Financieros
 al 30 de junio de 2024 y 2023 y 31 de diciembre de 2023

Esta Gerencia también realiza un informe semestral respecto al cumplimiento de covenants financieros de bonos en cartera, y monitorea en forma periódica el estado de las operaciones simultáneas.

Tanto para las operaciones de financiamiento, como para las operaciones de derivados y tasas de interés, CCB cuenta con contrapartes definidas previamente y autorizadas por el Comité CAPA. Se establecen límites por contraparte para cada una de estas operaciones.

A continuación, se presenta la máxima exposición al riesgo de crédito para los distintos componentes del balance incluidos derivados. Estos no consideran las garantías ni otras mejoras crediticias.

	Máxima exposición	
	2024	2023
	M\$	M\$
A valor razonable por resultados - Cartera propia	93.565.954	62.761.681
A valor razonable por resultados - Cartera comprometida	166.142.152	173.564.137
A valor razonable por resultados - Instrumentos financieros derivados	164.046	456.501
A costo amortizado - Cartera propia disponible	3.141.561	6.996.858
A costo amortizado - Cartera propia comprometida	-	-
A costo amortizado - Operaciones de financiamiento	5.832.382	10.607.903
Totales	268.846.095	254.387.080

En el caso de los instrumentos derivados se utilizó el equivalente de crédito definido en el Cap. 12-1 de la Recopilación Actualizada de Normas de la CMF. Los instrumentos medidos a valor razonable con cambios en resultados excluyen renta variable.

El gráfico siguiente presenta la situación de la cartera de renta fija nacional e internacional al cierre de este ejercicio. Ellos reflejan la calidad de las inversiones de CCB, destacando que la cartera de renta fija (no incluye pactos de compra), está concentrada en un 90,92% (MM\$ 233.853) en papeles con clasificación igual o superior a A-, según se expone a continuación:

CONSORCIO CORREDORES DE BOLSA S.A.
 Notas a los Estados Financieros
 al 30 de junio de 2024 y 2023 y 31 de diciembre de 2023

Junio 2024

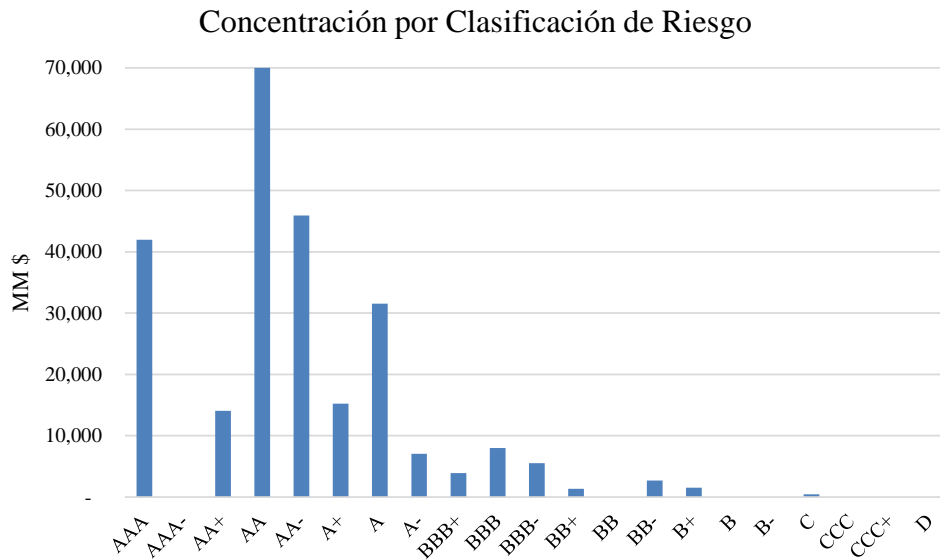

Junio 2023

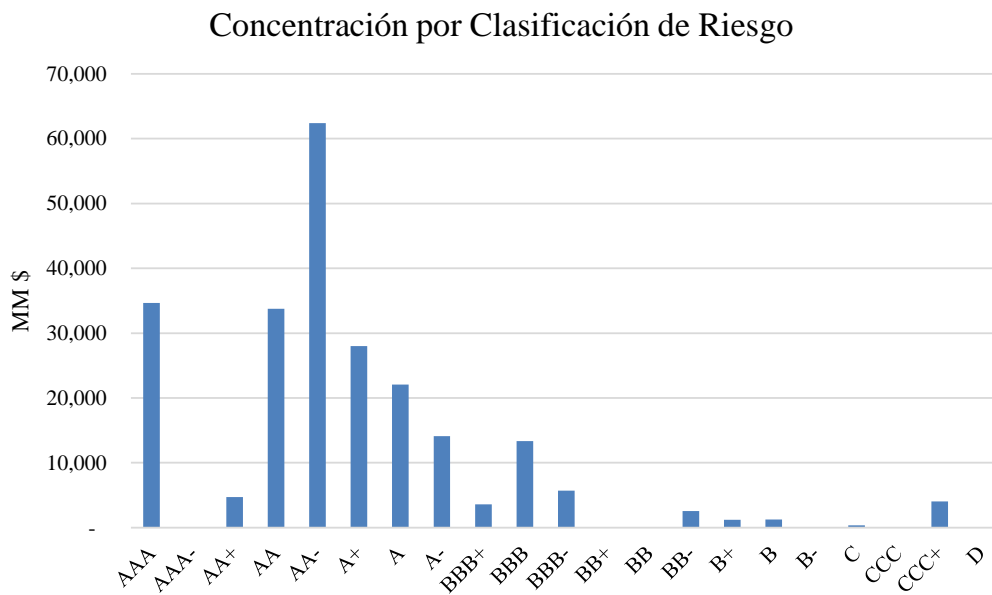

En relación a la composición del total de la cartera de instrumentos de deuda al 30 de junio de 2024, se destacan los bonos de empresas reajustables, equivalentes a 63%; los depósitos y bonos bancarios reajustables con un 13%; los bonos estatales, que representan el 11%; mientras que el resto de la cartera se compuso de bonos en el exterior y depósitos bancarios en pesos, pagarés reajustables, entre otros. Lo anterior se refleja en el siguiente gráfico:

CONSORCIO CORREDORES DE BOLSA S.A.
 Notas a los Estados Financieros
 al 30 de junio de 2024 y 2023 y 31 de diciembre de 2023

2024

Concentración por Instrumento

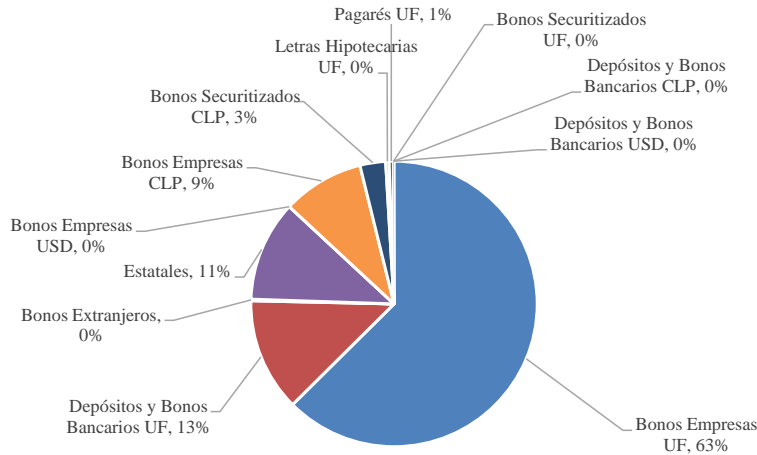

2023

Concentración por Instrumento

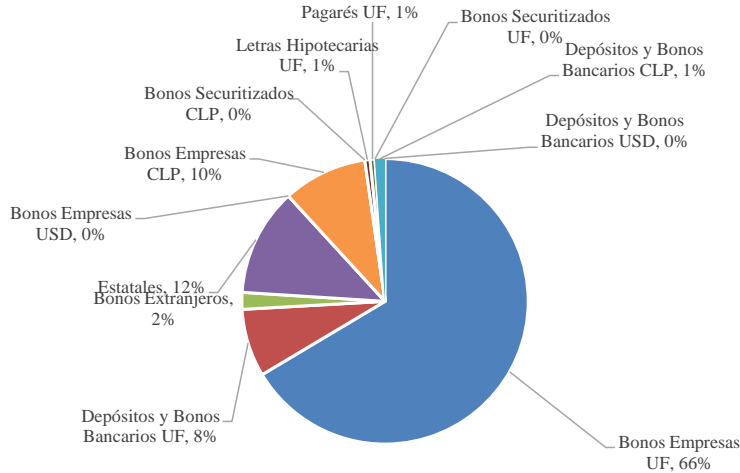

Con respecto al riesgo de crédito proveniente de clientes, ellos deben contar anticipadamente con los fondos para poder operar a través de la plataforma en línea, principal canal de intermediación utilizado por CCB, lo que limita sustancialmente el riesgo de crédito.

Las operaciones simultáneas son un mecanismo de financiamiento en el cual un corredor financia a un cliente o a otro corredor en la compra de acciones. La operación se realiza a través de una compra o venta a plazo conjunto e insoluble y una venta o compra al contado por idéntico número de acciones y en el mismo instrumento, quedando en forma implícita una cierta tasa de descuento. CCB está expuesta al riesgo de crédito al financiar operaciones simultáneas y compras con pactos, cuyos montos

CONSORCIO CORREDORES DE BOLSA S.A.
 Notas a los Estados Financieros
 al 30 de junio de 2024 y 2023 y 31 de diciembre de 2023

vigentes ascendían a MM\$ 2.285 y MM\$ 3.548, respectivamente, al 30 de Junio de 2024. Por otro lado, al 30 de Junio de 2023 los montos vigentes de las operaciones simultáneas y compras con pactos, ascendían a MM\$ 2.967 y MM\$ 7.641.

CCB ha definido una política de otorgamiento de operaciones simultáneas que considera exigencias patrimoniales a sus clientes, junto con la constitución de garantías y determinación de límites de operación que son monitoreados diariamente.

Lo anterior permite mitigar ampliamente cualquier riesgo de crédito que pudiera surgir de esta actividad.

(d) Riesgo de liquidez

Se refiere a la incapacidad de hacer frente a los compromisos de una manera oportuna por no disponer de activos líquidos suficientes o de fuentes de financiamiento a un costo razonable.

Dada la naturaleza de su negocio, el riesgo de liquidez de CCB es relativamente bajo, ya que parte importante de su portafolio se encuentra invertido en instrumentos financieros de alta liquidez y de fácil enajenación para hacer frente a cualquier desviación respecto a los flujos de caja presupuestados.

CCB cuenta con lineamientos respecto a la administración del riesgo de liquidez definida por su Directorio que busca diversificar las fuentes de financiamiento y garantizar la liquidez para el cumplimiento oportuno de todos los compromisos financieros con sus clientes, Bolsas de Comercio, bancos y contrapartes.

La principal fuente de financiamiento son pactos de retrocompra con clientes y bancos. Se han definido límites máximos por contraparte acreedora y se mantienen líneas para pactos con bancos y de sobregiro que son monitoreadas periódicamente. Lo anterior permite a CCB contar con fuentes diversificadas de financiamiento.

Semanalmente se revisa en detalle la estructura de vencimientos de activos y pasivos lo que permite ejercer un control preventivo y periódico sobre eventuales dificultades de liquidez.

Adicionalmente, por formar parte de un importante conglomerado financiero, CCB cuenta con un respaldo significativo que le permite acceder al mercado de financiamiento incluso en escenarios de iliquidez.

La cartera de pactos de venta al cierre del presente ejercicio, presentada a continuación, muestra la siguiente estructura de vencimientos:

30 de junio de 2024

Vencimiento promedio	Valor presente (MM\$)	Proporción	Proporción acumulada
Entre 1 y 5 Días	3.231	2%	2%
Entre 6 y 10 Días	-	0%	2%
Entre 11 y 15 Días	-	0%	2%
Entre 16 y 20 Días	-	0%	2%
Mayor a 20 Días	148.424	98%	100%
Total al 30-06-2024	151.655	100,00%	

CONSORCIO CORREDORES DE BOLSA S.A.
 Notas a los Estados Financieros
 al 30 de junio de 2024 y 2023 y 31 de diciembre de 2023

30 de junio de 2023

Vencimiento promedio	Valor presente (MM\$)	Proporción	Proporción acumulada
Entre 1 y 5 Días	287	0.17%	0.17%
Entre 6 y 10 Días	-	0.00%	0.17%
Entre 11 y 15 Días	-	0.00%	0.17%
Entre 16 y 20 Días	-	0.00%	0.17%
Mayor a 20 Días	164.041	99.83%	100.00%
Total al 30-06-2023	164.328	100,00%	

Indicadores de liquidez y solvencia

Las posiciones de liquidez y de solvencia son monitoreadas diariamente a través de los indicadores normativos y publicados en la página Internet de CCB.

Los índices de liquidez general y liquidez por intermediación permiten evaluar la capacidad para responder al vencimiento de las obligaciones de la corredora sin afectar el curso normal de sus operaciones.

La liquidez general considera la composición y volumen de la liquidez de los activos de la corredora en relación con su estructura de pasivos. Así, este índice requiere que el pasivo exigible inmediato, esto es, aquellas obligaciones pactadas a un plazo igual o inferior a 7 días no sea superior al activo disponible y realizable en igual plazo, una vez deducido de este último el saldo deudor de las cuentas con personas naturales o jurídicas relacionadas al intermediario.

De acuerdo con la Norma de Carácter General N°18, este índice no puede ser inferior a 1 vez. El gráfico a continuación muestra la evolución del índice de liquidez general para CCB en los últimos dos años. Se aprecia que su valor nunca ha sido menor a 1,2 veces, exhibiendo una adecuada holgura.

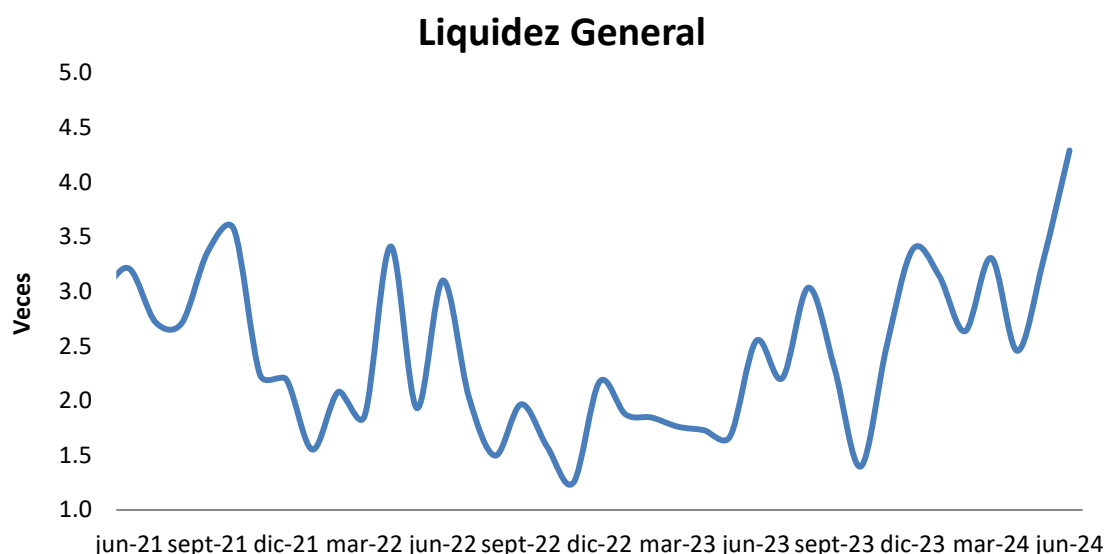

El índice anterior se complementa con la liquidez por intermediación, que no debe ser inferior a 1 vez. Esto significa que el monto de obligaciones por concepto de operaciones de intermediación por cuenta de terceros no sea superior al saldo de la cuenta

CONSORCIO CORREDORES DE BOLSA S.A.
Notas a los Estados Financieros
al 30 de junio de 2024 y 2023 y 31 de diciembre de 2023

efectivo y efectivo equivalente más el saldo en cuentas por cobrar por concepto de operaciones de intermediación por cuenta de terceros.

En la gráfica siguiente, se observa el comportamiento de la liquidez por intermediación de CCB, cuyos valores para los dos últimos años presentan un valor mínimo cercano a 1,2 veces.

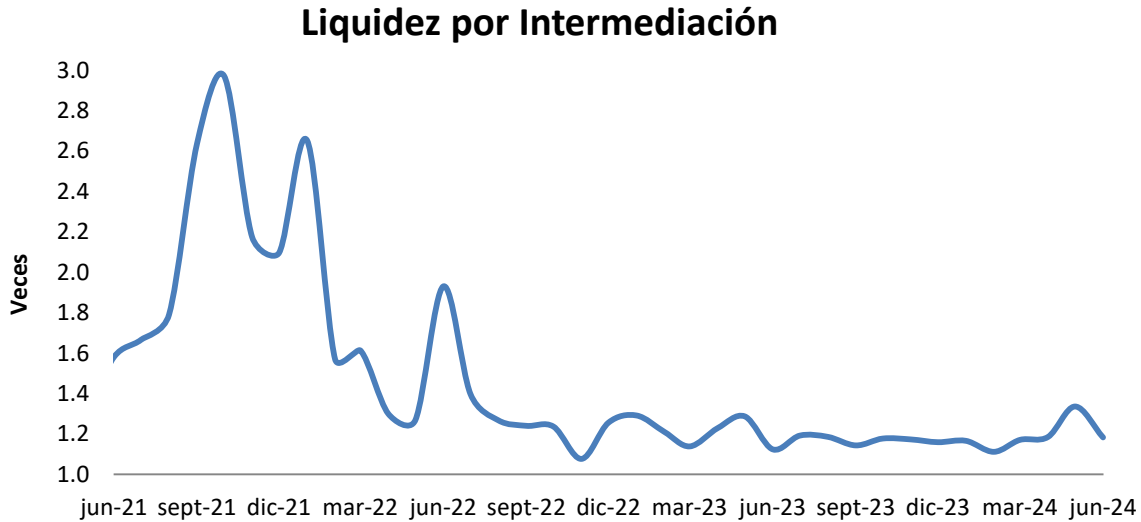

Por su parte, los índices de solvencia para los intermediarios de valores son dos: la cobertura patrimonial y la razón de endeudamiento.

Estos índices permiten evaluar la capacidad financiera de la corredora para cubrir con recursos propios las obligaciones contraídas y el nivel de aquellas obligaciones dentro de la estructura de financiamiento de la corredora.

El nivel de solvencia es cuantificado por la razón de endeudamiento, calculado como el pasivo exigible del intermediario sobre su patrimonio líquido, ratio que no puede ser mayor a 20 veces.

El gráfico siguiente muestra la sólida posición patrimonial de CCB. El índice de endeudamiento en los dos últimos años ha sido siempre inferior a 6 veces.

Razón de Endeudamiento

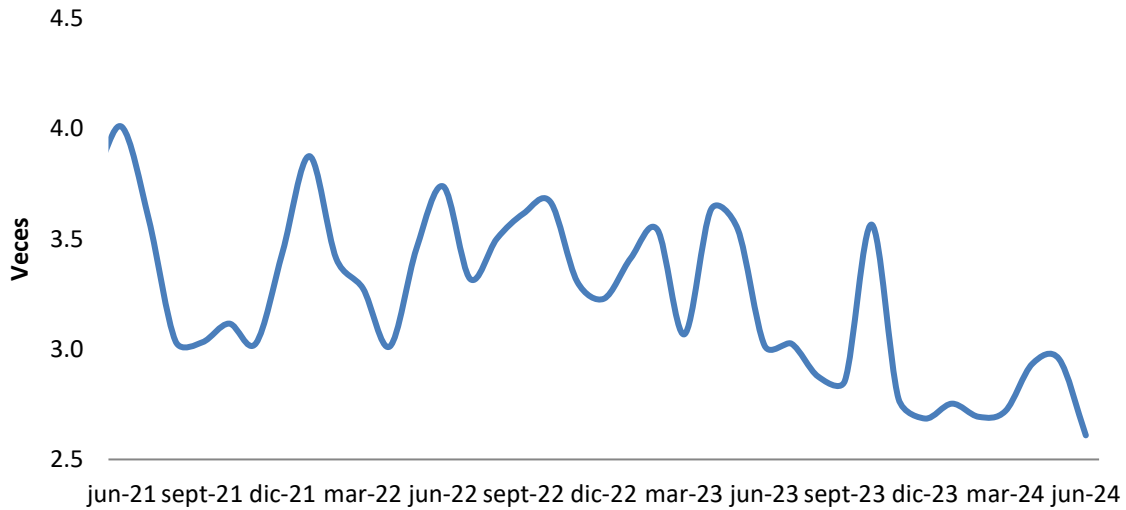

Asimismo, de acuerdo con el gráfico siguiente, CCB muestra holguras respecto a los límites de cobertura patrimonial. Este índice, exige que el monto de cobertura patrimonial del intermediario sea inferior a su patrimonio líquido, significando que la razón entre ambos no puede ser superior a un 100%, mientras que si este indicador alcanza un 80% el corredor debe restringir su actividad en operaciones que deterioren dicho porcentaje.

Razón de Cobertura Patrimonial

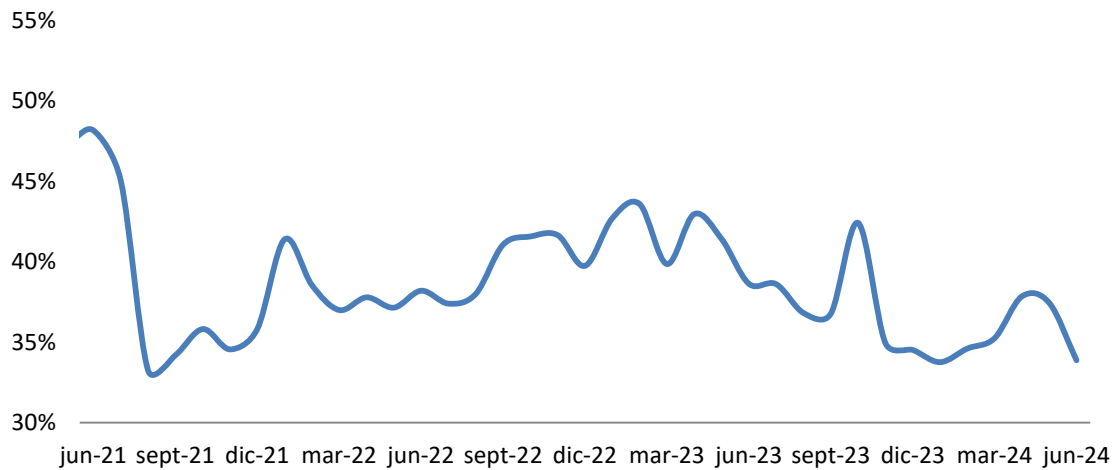

En los dos últimos años el índice de cobertura patrimonial registra un promedio cercano al 39% y un máximo cercano al 44%, valores siempre inferiores al 70%.

CONSORCIO CORREDORES DE BOLSA S.A.
Notas a los Estados Financieros
al 30 de junio de 2024 y 2023 y 31 de diciembre de 2023

Al cierre de junio de 2024, los indicadores de liquidez y solvencia de CCB presentan los siguientes valores:

Índice de Liquidez General:	4,29 veces
Índice de Liquidez por Intermediación:	1,18 veces
Razón de Endeudamiento:	2,61 veces
Razón de Cobertura Patrimonial:	33,88%

A los indicadores de liquidez y solvencia se agrega el Patrimonio Depurado. En el cálculo del patrimonio depurado se rebajan del patrimonio contable, los activos intangibles, el saldo deudor de las cuentas con personas naturales o jurídicas relacionadas al intermediario, los activos utilizados para garantizar obligaciones de terceros y, el exceso del valor contabilizado de las acciones de las bolsas de valores y cámaras de compensación respecto de su valor de mercado promedio.

La exigencia es que dicho patrimonio no puede ser inferior al patrimonio mínimo legal, que para CCB es UF14.000, pues la entidad realiza operaciones por cuenta propia y de terceros. Al cierre de Junio de 2024, CCB muestra un patrimonio depurado de UF 1.815.049.

(5) Uso de estimaciones y juicios contables críticos

Las estimaciones y criterios usados son continuamente evaluados y se basan en la experiencia histórica y otros factores, incluyendo la expectativa de ocurrencia de eventos futuros que se consideran razonables de acuerdo con las circunstancias.

Las estimaciones y supuestos que tienen un riesgo significativo de causar un ajuste material a los saldos de los activos y pasivos en el próximo año se presentan a continuación:

5.1 Estimación valor justo de los instrumentos financieros

Los instrumentos financieros a valor razonable presentados en el estado de situación financiera al 30 de junio de 2024 y 31 de diciembre de 2023, fueron jerarquizados de acuerdo a lo establecido en NIIF 13. Es decir, que al no existir un mercado lo suficientemente activo que permita utilizar precios de operaciones actuales observables en el mercado sobre los mismos instrumentos en cartera, la entidad establece el valor razonable utilizando técnicas de valorización. Las diferentes técnicas de valorización (curvas de rendimiento, bootstrapping, etc.), de uso común en el mercado, incluyen la utilización de operaciones de mercado observadas en transacciones bursátiles o las informadas por los distintos brokers, de forma de asegurar la independencia de la información. El objeto del uso de una técnica de valorización es establecer, en la fecha correspondiente a la valorización, cuál habría sido el precio de una transacción realizada en condiciones de independencia mutua y motivada por las consideraciones normales del negocio.

Nivel I: Valores o precios de cotización en mercados activos para activos y pasivos idénticos.

Nivel II: Información provenientes de fuentes distintas a los valores de cotización del Nivel I, pero observables en mercados para los activos y pasivos ya sea de manera directa (precios) o indirecta (obtenidos a partir de precios).

Nivel III: Información para activos o pasivos que no se basen en datos de mercados observables.

CONSORCIO CORREDORES DE BOLSA S.A.
 Notas a los Estados Financieros
 al 30 de junio de 2024 y 2023 y 31 de diciembre de 2023

Activos y pasivos financieros medidos a valor razonable al 30 de junio de 2024:

Activos Financieros	Nivel I M\$	Nivel II M\$	Nivel III M\$	Total
A valor razonable por resultados - Cartera propia	23.069.559	4.247.050	-	27.316.609
A valor razonable por resultados - Cartera comprometida	14.271.745	-	-	14.271.745
A valor razonable por resultados - Instrumentos financieros derivados	-	22.189	-	22.189
A valor razonable con cambio en otro resultado integral - Cartera propia	224.038	66.025.307	-	66.249.345
A valor razonable con cambio en otro resultado integral - Cartera comprometida	7.556.631	144.313.776	-	151.870.407
Totales	45.121.973	214.608.322	-	259.730.295

Pasivos Financieros	Nivel I M\$	Nivel II M\$	Nivel III M\$	Total
A valor razonable por resultados - Instrumentos financieros derivados	-	826.920	-	826.920
Obligaciones con bancos	-	-	-	-
Totales	-	826.920	-	826.920

Activos y pasivos financieros medidos a valor razonable al 31 de Diciembre de 2023:

Activos Financieros	Nivel I M\$	Nivel II M\$	Nivel III M\$	Total
A valor razonable por resultados - Cartera propia	3.426.687	15.789.660	-	19.216.347
A valor razonable por resultados - Cartera comprometida	-	135.174	-	135.174
A valor razonable por resultados - Instrumentos financieros derivados	-	76.020	-	76.020
A valor razonable con cambio en otro resultado integral - Cartera propia	23.667.613	50.496.949	-	74.164.562
A valor razonable con cambio en otro resultado integral - Cartera comprometida	24.741.251	128.762.468	-	153.503.719
Totales	51.835.551	195.260.271	-	247.095.822

Pasivos Financieros	Nivel I M\$	Nivel II M\$	Nivel III M\$	Total
A valor razonable por resultados - Instrumentos financieros derivados	-	88.728	-	88.728
Obligaciones con bancos	-	-	-	-
Totales	-	88.728	-	88.728

Los activos y pasivos financieros son objeto de compensación. de manera que se presenta en el estado de situación financiera su monto neto. cuando la sociedad tenga el derecho y/o obligación exigible legalmente. de compensar los montos reconocidos y tenga la intención de liquidar la cantidad neta.

5.1 Estimación de deterioro de activos financieros

La Sociedad calcula el deterioro por pérdida esperada de sus activos financieros medidos a costo amortizado y a valor razonable con cambios en otros resultados integrales en base a las directrices contenidas en la NIIF 9. La diferencia entre ambos tipos de instrumentos es que en el caso de los activos el ajuste a valor razonable se separa entre deterioro propiamente tal. que se imputa contra resultados. y la diferencia se imputa contra otros resultados integrales.

Pérdida crediticia esperada se define entonces como la estimación de la probabilidad ponderada de pérdidas crediticias a lo largo de la vida del instrumento. En este sentido. una pérdida crediticia esperada es el valor presente de la diferencia entre:

CONSORCIO CORREDORES DE BOLSA S.A.
Notas a los Estados Financieros
al 30 de junio de 2024 y 2023 y 31 de diciembre de 2023

- Los flujos de efectivo contractuales que se deben a una entidad según el contrato; y
- Los flujos de efectivo que la entidad espera recibir.

Este enfoque de pérdida crediticia esperada se basa en las previsiones futuras para la recuperación de flujos del activo financiero y no necesariamente en la exigencia de morosidad actual para identificar el deterioro. Asimismo, esta metodología se sustenta en la definición del cambio significativo del riesgo de crédito, definido como la probabilidad o riesgo de incumplimiento desde el reconocimiento inicial. A su vez, la definición de incumplimiento debe ser acorde con la definición de este para efectos de la gestión del riesgo crediticio interno. No obstante, existe la presunción refutable que la mora de 90 días o más constituye incumpliendo.

Para identificar el aumento significativo del riesgo del riesgo de crédito una entidad debe considerar la información razonable y sustentable disponible sin esfuerzo o costo desproporcionado. La norma entrega una lista no exhaustiva de información para evaluar cambios en el riesgo de crédito, entre ellas: cambios de las calificaciones crediticias internas o externas; cambios adversos existentes o previstos del negocio; aumentos de los spreads de tasas; precios de CDS, entre otros.

Cabe destacar que la norma define un tratamiento de tres etapas para el reconocimiento del deterioro por pérdida esperada:

- a) Etapa 1: Incluye instrumentos que no han experimentado un aumento significativo del riesgo de crédito. En este caso se debe reconocer una pérdida crediticia esperada en un horizonte de 12 meses, en tanto que los intereses se devengan sobre el monto bruto del activo.
- b) Etapa 2: Comprende los instrumentos financieros que han tenido un aumento significativo del riesgo de crédito desde el reconocimiento inicial, pero no muestran evidencia objetiva de deterioro efectivo actual. En este caso se debe reconocer una pérdida crediticia esperada para el tiempo de vida completo del activo. Al igual que en el caso anterior, intereses se devengan sobre el monto bruto del activo.
- c) Etapa 3: Incluye los activos financieros para los cuales existe evidencia objetiva de deterioro efectivo a la fecha de presentación. La pérdida crediticia esperada se debe reconocer para el periodo de vida completo del instrumento, en tanto que los intereses se devengan sobre el monto neto ajustado por deterioro.

Por otro lado, se establece un tratamiento especial para los activos financieros con deterioros de valor crediticio comprados u originados. Estos corresponden a activos financieros que tienen un deterioro crediticio (significativo) en el momento del reconocimiento inicial. En el caso de estos activos financieros siempre se debe reconocer el cambio en las pérdidas crediticias acumuladas en el tiempo de vida del instrumento desde el reconocimiento inicial (Etapa 2). En cada fecha de presentación la entidad debe reconocer en el resultado del periodo el cambio de las pérdidas crediticias acumuladas del activo como pérdida o ganancia. Asimismo, en el caso de los instrumentos considerados de bajo riesgo, se permite la aplicación a todo evento del deterioro por pérdida esperada en un horizonte de 12 meses (Etapa 1). Tanto en el caso de los instrumentos comprados con deterioro como instrumentos de bajo riesgo se deben hacer las definiciones respectivas para su identificación y medición correspondiente.

Metodología

Para poder realizar el cálculo propiamente tal de la pérdida crediticia esperada (ECL) es necesario efectuar una serie de definiciones relevantes para las variables y parámetros que intervienen en las estimaciones.

La presente metodología es una guía de uso general, si bien su aplicación no se realiza de manera automática debido a que se deben considerar las características y situación específica de cada emisor o instrumento para la determinación de los parámetros que intervienen en los cálculos, tales como la Probabilidad de Incumplimiento (PD) y la Pérdida dado el Incumplimiento (LGD). Estas cifras podrían diferir de los parámetros estándar definidos en el presente documento, en base al análisis particular de cada emisor y/o instrumento.

CONSORCIO CORREDORES DE BOLSA S.A.
Notas a los Estados Financieros
al 30 de junio de 2024 y 2023 y 31 de diciembre de 2023

1. Incumplimiento

Se definirá el incumplimiento como la mora de 90 o más días.

2. Instrumentos de Bajo Riesgo

Se incluirán dentro de esta categoría los instrumentos con clasificación de riesgo externa global o equivalente ubicado en el rango Investment Grade.

3. Aumento Significativo del Riesgo de Crédito

Se considerará que existe un aumento significativo del riesgo de crédito cuando se produce una reducción efectiva o esperada de más de tres notas en la clasificación de riesgo externa global o equivalente desde su reconocimiento inicial. También se considerarán otros elementos entre las que se encuentran:

- Incremento significativo del spread que no se explique por liquidez de mercado o riesgo de prepago.
- Aumentos significativos del riesgo de crédito de otros instrumentos emitidos por la entidad.
- Cambios adversos existentes o previstos de las condiciones del negocio, mercado o financieras que afecten la capacidad de pago del emisor.
- Cambios adversos reales o esperados de la situación financiera del emisor.
- Cambios adversos reales o esperados en el entorno económico, regulatorio o tecnológico que afecten significativamente la capacidad de pago del emisor.
- Cambios adversos en el valor del colateral o la calidad de otras mejoras crediticias que respaldan el instrumento.

4. Activos Financieros con Deterioro de Valor Crediticio Comprados u Originados

Se incluirán dentro de esta categoría aquellos instrumentos financieros de deuda que al momento de su reconocimiento inicial estén en incumplimiento y/o presenten las siguientes tres características:

- Una clasificación de riesgo externa global o equivalente fuera del rango Investment Grade.
- Se adquieran a un precio inferior al 80% del valor facial.
- Tengan un spread sobre la tasa libre de riesgo de más de 500 puntos básicos ajustado por opcionalidad de prepago (OAS).

5. Fórmulas de Cálculo

La pérdida crediticia esperada (ECL) se calculará como el producto de la Probabilidad de Incumplimiento (PD) asociada al plazo respectivo y el porcentaje de Pérdida dado el Incumplimiento (LGD) correspondiente al tipo de deuda: senior o subordinada. Cualquier tipo de colateral o mejora crediticia se deberá incorporar en el LGD respectivo.

$$ECL = PD(t) \cdot LGD \cdot (Valor Libro - Colateral)$$

El Valor Libro corresponde al valor presente del instrumento a tasa efectiva, tanto en el caso de los activos financieros medidos a costo amortizado como aquellos medidos a valor razonable con cambios en otros resultados integrales (FVOCI). El Colateral corresponde al valor razonable ajustado de las garantías que caucionan el instrumento de deuda. La Probabilidad de Incumplimiento PD(t) a utilizar corresponderá al plazo y clasificación crediticia global del instrumento. En el caso de los activos financieros para los que aplique la Etapa 1, la PD será aquella asociada a la clasificación de riesgo para un año, mientras que en los casos que apliquen las Etapas 2 y 3 será aquella Probabilidad de Incumplimiento acumulada asociada a la madurez contractual o esperada del instrumento, según corresponda.

CONSORCIO CORREDORES DE BOLSA S.A.
 Notas a los Estados Financieros
 al 30 de junio de 2024 y 2023 y 31 de diciembre de 2023

Cuando se trate de activos financiero para los que aplique la Etapa 1 y que no hayan experimentado rebajas de clasificación de riesgo desde su reconocimiento inicial. la ecuación (1) se aplicará sobre la diferencia entre el valor presente a tasa efectiva a la fecha de medición y el valor presente a tasa efectiva a la fecha de adquisición o del último corte de cupón. según corresponda. Lo anterior se debe a que la tasa efectiva incluye el spread de riesgo de crédito inicial del activo financiero que se reconoce en resultados a medida que se devenga el instrumento.

6. Método Simplificado

En el caso de los financiamientos de corto plazo mediante compras con pacto. simultáneas y compras con pacto de renta fija. se utilizará un método simplificado basado en el Método Estándar de Provisiones de Carteras Grupales para Colocaciones Comerciales Genéricas del literal c). numeral 3.1.2 del Capítulo B-1 del Compendio de Normas Contables para Bancos de la CMF. En este método las Probabilidades de Incumplimiento (PD) y Pérdida dado el Incumplimiento (LGD) se asignan en función a los días de mora y al porcentaje que representa el crédito sobre las garantías constituidas (PTVG).

Se realizaron los cálculos de la pérdida crediticia esperada de la cartera de inversiones medida a costo amortizado y valor razonable con cambio en otros resultados integrales al cierre de junio de 2024 y 2023. respectivamente. en base a la metodología presentada anteriormente.

30 de junio de 2024

Activo Financiero	Valor Contable M\$	Deterioro M\$	%
Renta Fija Local	259.257.543	1.473.932	0,57%
Renta Fija Exterior	733.031	263.891	36,00%
Simultáneas	2.290.116	5.283	0,23%
Total 30-06-2024	262.280.690	1.743.106	0,66%

30 de junio de 2023

Activo Financiero	Valor Contable M\$	Deterioro M\$	%
Renta Fija Local	239.633.563	1.308.366	0,55%
Renta Fija Exterior	7.412.483	2.971.926	40,09%
Simultáneas	2.972.624	6.054	0,20%
Total 30-06-2023	250.018.670	4.286.346	1,71%

CONSORCIO CORREDORES DE BOLSA S.A.
 Notas a los Estados Financieros
 al 30 de junio de 2024 y 2023 y 31 de diciembre de 2023

(6) Reajuste y diferencia de cambio

Al 30 de junio de 2024 y 2023 la Sociedad presenta los siguientes saldos por reajuste y diferencia de cambio.

Cuentas	Abono (cargo) a resultados									
	US \$		EURO		Unidad de Fomento		Otros		Total	
	Marzo		Marzo		Marzo		Marzo		Marzo	
	2024 M\$	2023 M\$	2024 M\$	2023 M\$	2024 M\$	2023 M\$	2024 M\$	2023 M\$	2024 M\$	2023 M\$
Efectivo y Efectivo	19.027	(15.822)	-	-	-	-	-	-	19.027	(15.822)
Equivalente	-	-	-	-	-	-	-	-	-	-
Deudores por intermediación	-	-	-	-	-	-	-	-	-	-
Otras cuentas por cobrar	-	-	-	-	-	-	-	7.861	-	7.861
Cuentas por cobrar a partes relacionadas	-	-	-	-	-	-	-	-	-	-
Otros Activos	-	-	-	-	-	-	-	-	-	-
Obligaciones con Bancos e Instituciones Financieras	-	-	-	-	-	-	-	-	-	-
Acreedores por Intermediación	-	-	-	-	-	-	-	-	-	-
Otras cuentas por Pagar	-	(134)	-	-	-	-	-	-	-	(134)
Cuentas por pagar a partes relacionadas	-	-	-	-	-	-	-	-	-	-
Otros pasivos	-	-	-	-	-	-	-	-	-	-
Total reajuste y diferencia de cambio	19.027	(15.956)	-	-	-	-	-	7.861	19.027	(8.095)

(7) Efectivo y efectivo equivalente

El detalle del efectivo y equivalentes de efectivo es el siguiente:

Efectivo y efectivo equivalente	30/06/2024 M\$	31/12/2023 M\$
Caja en pesos	595	595
Caja en moneda extranjera	834	782
Banco en pesos	5.485.164	6.169.254
Banco en moneda extranjera	4.240.199	3.635.741
Totales	9.726.792	9.806.372

CONSORCIO CORREDORES DE BOLSA S.A.
 Notas a los Estados Financieros
 al 30 de junio de 2024 y 2023 y 31 de diciembre de 2023

(8) Instrumentos financieros por categoría

El detalle de los activos financieros clasificados por categoría es el siguiente:

Activos financieros según el estado de situación financiera	Activos financieros a valor razonable por resultados	Activos financieros a valor razonable por patrimonio	Activos financieros a costo amortizado	Total
	M\$	M\$	M\$	M\$
Efectivo y efectivo equivalente	-	-	9.726.792	9.726.792
Instrumentos financieros de cartera propia disponible	27.316.609	66.249.345	3.141.561	96.707.515
Instrumentos financieros de cartera propia comprometida	14.271.745	151.870.407	-	166.142.152
Instrumentos financieros derivados	22.189	-	-	22.189
Deudores por intermediación	-	-	55.023.695	55.023.695
Cuentas por cobrar por operaciones de cartera propia	-	-	719.000	719.000
Cuentas por cobrar a partes relacionadas	-	-	108.059	108.059
Operaciones de financiamiento	-	-	5.832.382	5.832.382
Otras cuentas por cobrar	-	-	1.744.713	1.744.713
Inversiones en sociedades	-	3.044.984	-	3.044.984
Total al 30-06-2024	41.610.543	221.164.736	76.296.202	339.071.481

Activos financieros según el estado de situación financiera	Activos financieros a valor razonable por resultados	Activos financieros a valor razonable por patrimonio	Activos financieros a costo amortizado	Total
	M\$	M\$	M\$	M\$
Efectivo y efectivo equivalente	9.806.372	-	-	9.806.372
Instrumentos financieros de cartera propia disponible	19.216.347	74.164.328	3.009.024	96.389.699
Instrumentos financieros de cartera propia comprometida	135.174	153.503.953	-	153.639.127
Instrumentos financieros derivados	76.020	-	-	76.020
Deudores por intermediación	-	-	63.771.568	63.771.568
Cuentas por cobrar por operaciones de cartera propia	-	-	4.770.182	4.770.182
Cuentas por cobrar a partes relacionadas	-	-	178.875	178.875
Operaciones de financiamiento	-	-	4.753.795	4.753.795
Otras cuentas por cobrar	-	-	1.203.083	1.203.083
Inversiones en sociedades	-	3.473.895	-	3.473.895
Total al 31-12-2023	29.233.913	231.142.176	77.686.527	338.062.616

CONSORCIO CORREDORES DE BOLSA S.A.
 Notas a los Estados Financieros
 al 30 de junio de 2024 y 2023 y 31 de diciembre de 2023

El detalle de los pasivos financieros, clasificados por categoría es el siguiente:

Pasivos financieros según el estado de situación financiera	Pasivos financieros a valor razonable por resultados M\$	Pasivos financieros a costo amortizado M\$	Total M\$
Pasivos financieros a valor razonable	-	-	-
Instrumentos financieros derivados	826.920	-	826.920
Obligaciones por financiamiento	-	151.757.336	151.757.336
Obligaciones con bancos e instituciones financieras	-	36.212.472	36.212.472
Acreedores por intermediación	-	53.877.577	53.877.577
Cuentas por pagar por operaciones de cartera propia	-	23.384	23.384
Cuentas por pagar a partes relacionadas	-	-	-
Otras cuentas por pagar	-	12.306.594	12.306.594
Otros pasivos	-	-	-
Total al 30-06-2024	826.920	254.177.363	255.004.283

Pasivos financieros según el estado de situación financiera	Pasivos financieros a valor razonable por resultados M\$	Pasivos financieros a costo amortizado M\$	Total M\$
Pasivos financieros a valor razonable	-	-	-
Instrumentos financieros derivados	88.728	-	88.728
Obligaciones por financiamiento	-	143.628.284	143.628.284
Obligaciones con bancos e instituciones financieras	-	36.221.325	36.221.325
Acreedores por intermediación	-	62.285.134	62.285.134
Cuentas por pagar por operaciones de cartera propia	-	514.966	514.966
Cunetas por pagar a partes relacionadas	-	9.086	9.086
Otras cuentas por pagar	-	13.049.480	13.049.480
Otros pasivos	-	-	-
Total al 31-12-2023	88.728	255.708.275	255.797.003

CONSORCIO CORREDORES DE BOLSA S.A.
 Notas a los Estados Financieros
 al 30 de junio de 2024 y 2023 y 31 de diciembre de 2023

(9) Instrumentos financieros a valor razonable – cartera propia

La Sociedad mantiene los siguientes instrumentos financieros a valor razonable – cartera propia:

(a) Instrumentos de renta variable

Al 30 de junio de 2024

Instrumentos financieros a Valor Razonable	Cartera Propia Disponible M\$	Cartera Propia Comprometida				Total M\$
		En Op. a Plazo M\$	En prestamos M\$	En garantías por otras operaciones M\$	Subtotal M\$	
Instrumentos de Renta Variable						
Acciones						
Nacionales	4.568.772	-	-	-	-	4.568.772
Extranjeros	-	-	-	-	-	-
Cuotas de Fondos Mutuos						
Nacionales	580.529	-	-	-	-	580.529
Extranjeros	-	-	-	-	-	-
Cuotas de fondos de Inversión						
Nacionales	64.635	-	-	-	-	64.635
Extranjeros	-	-	-	-	-	-
Otros						
Opciones	-	-	-	-	-	-
Total Instrumentos de Renta Variable	5.213.936	-	-	-	-	5.213.936

El detalle de las acciones y cuotas por emisor es el siguiente:

Instrumentos Financieros a Valor Razonable	Cartera Propia Disponible M\$	Cartera propia Comprometida				Total M\$	Unidades
		En op. A Plazo M\$	En prestamos M\$	En garantías por otras operaciones M\$	Subtotal M\$		
BCI	476.640	-	-	-	-	476.640	18.000
ITAUCL	1.191.285	-	-	-	-	1.191.285	115.100
ORO BLANCO	16.761	-	-	-	-	16.761	2.888.273
PUCOBRE	145.000	-	-	-	-	145.000	29.000
ENJOY	293.461	-	-	-	-	293.461	598.900.000
AGUAS-A	462.600	-	-	-	-	462.600	1.800.000
QUINENCO	419.085	-	-	-	-	419.085	135.846
SMU	660.000	-	-	-	-	660.000	4.000.000
CURAUMA *	-	-	-	-	-	-	25.000
NIBSA	34.945	-	-	-	-	34.945	7.942
CCU	646.200	-	-	-	-	646.200	120.000
BSANTANDER	221.000	-	-	-	-	221.000	5.000.000
QUINENCO	1.795	-	-	-	-	1.795	582
CFIPIONERO	23.020	-	-	-	-	23.020	2.610
CFIMRVIA	41.615	-	-	-	-	41.615	23
CFMBTGEMI	580.529	-	-	-	-	580.529	54.075
	5.213.936	-	-	-	-	5.213.936	613.096.451

* La acción de Curauma fue valorizada a 1 CLP.

CONSORCIO CORREDORES DE BOLSA S.A.
 Notas a los Estados Financieros
 al 30 de junio de 2024 y 2023 y 31 de diciembre de 2023

Al 31 de diciembre de 2023

Instrumentos financieros a Valor Razonable	Cartera Propia Disponible M\$	Cartera Propia Comprometida				Subtotal M\$	Total M\$
		En Op. a Plazo M\$	En prestamos M\$	En garantías por otras operaciones M\$			
Instrumentos de Renta Variable							
Acciones							
Nacionales	2.798.310	-	-	-	-	-	2.798.310
Extranjeros	-	-	-	-	-	-	-
Cuotas de Fondos Mutuos							
Nacionales	575.419	-	-	-	-	-	575.419
Extranjeros	-	-	-	-	-	-	-
Cuotas de fondos de Inversión							
Nacionales	52.958	-	-	-	-	-	52.958
Extranjeros	-	-	-	-	-	-	-
Otros							
Opciones	-	-	-	-	-	-	-
Total Instrumentos de Renta Variable	3.426.687	-	-	-	-	-	3.426.687

El detalle de las acciones y cuotas por emisor es el siguiente:

Instrumentos Financieros a Valor Razonable	Cartera Propia Disponible M\$	Cartera propia Comprometida				Subtotal M\$	Total M\$	Unidades
		En op. A Plazo M\$	En prestamos M\$	En garantías por otras operaciones M\$				
SQM-B	1.579.500	-	-	-	-	1.579.500	30.000	
PUCOBRE	131.310	-	-	-	-	131.310	28.923	
ENJOY	393.600	-	-	-	-	393.600	600.000.000	
QUINENCO	658.950	-	-	-	-	658.950	230.000	
NIBSA	34.950	-	-	-	-	34.950	7.943	
CFIPIONERO	22.024	-	-	-	-	22.024	2.610	
CFIMRVIA	30.935	-	-	-	-	30.935	23	
CFMBTGEMI	575.418	-	-	-	-	575.418	53.599	
Total	3.426.687	-	-	-	-	3.426.687	600.353.098	

CONSORCIO CORREDORES DE BOLSA S.A.
 Notas a los Estados Financieros
 al 30 de junio de 2024 y 2023 y 31 de diciembre de 2023

(b) Instrumentos de renta fija e intermediación financiera

Al 30 de junio de 2024

Instrumentos financieros a Valor Razonable	Cartera Propia Disponible M\$	Cartera Propia Comprometida				Total M\$
		En Op. a Plazo M\$	En prestamos M\$	En garantías por otras operaciones M\$	Subtotal M\$	
Instrumentos de RF e IIF						
De Estado						
Nacionales	15.067.105	-	-	14.271.745	14.271.745	29.338.850
Extranjeros	-	-	-	-	-	-
De Entidades Financieras						
Nacionales	19.704.733	21.846.506	-	-	21.846.506	41.551.239
Extranjeros	-	-	-	-	-	-
De Empresas						
Nacionales	53.580.181	130.023.901	-	-	130.023.901	183.604.082
Extranjeros	-	-	-	-	-	-
Total Instrumentos de IRF e IIF	88.352.019	151.870.407	-	14.271.745	166.142.152	254.494.171

Al 31 de diciembre de 2023

Instrumentos financieros a Valor Razonable	Cartera Propia Disponible M\$	Cartera Propia Comprometida				Total M\$
		En Op. a Plazo M\$	En prestamos M\$	En garantías por otras operaciones M\$	Subtotal M\$	
Instrumentos de RF e IIF						
De Estado						
Nacionales	10.874.011	1.512.280	-	10.500.434	12.012.714	22.886.725
Extranjeros	-	-	-	-	-	-
De Entidades Financieras						
Nacionales	28.148.274	12.097.833	-	-	12.097.833	40.246.107
Extranjeros	-	-	-	-	-	-
De Empresas						
Nacionales	50.931.703	129.528.580	-	-	129.528.580	180.460.283
Extranjeros	-	-	-	-	-	-
Total Instrumentos de IRF e IIF	89.953.988	143.138.693	-	10.500.434	153.639.127	243.593.115

CONSORCIO CORREDORES DE BOLSA S.A.
 Notas a los Estados Financieros
 al 30 de junio de 2024 y 2023 y 31 de diciembre de 2023

(10) Instrumentos financieros a costo amortizado – cartera propia

La Sociedad mantiene los siguientes instrumentos financieros a costos amortizado – cartera propia:

Al 30 de junio de 2024

Instrumentos financieros a Costo Amortizado		Cartera Propia Comprometida				Total M\$
Instrumentos de Renta Fija e Intern. Financiera	Cartera Propia Disponible M\$	En op. A Plazo M\$	En prestamos M\$	En garantías por otras operaciones M\$	Subtotal M\$	
Del Estado						
Nacionales	-	-	-	-	-	-
Extranjeros	-	-	-	-	-	-
De Entidades Financieras						
Nacionales	-	-	-	-	-	-
Extranjeros	-	-	-	-	-	-
De Empresas						
Nacionales	3.739.648	-	-	-	-	3.739.648
Extranjeros	710.200	-	-	-	-	710.200
Cuentas por cobrar						
Nacionales	-	-	-	-	-	-
Extranjeros	22.830	-	-	-	-	22.830
Deterioro						
Nacionales	(1.067.227)	-	-	-	-	(1.067.227)
Extranjero	(263.891)	-	-	-	-	(263.891)
Total Instrumentos de Renta Fija e Intermediación Financiera	3.141.560	-	-	-	-	3.141.560

Al 31 de diciembre de 2023

Instrumentos financieros a Costo Amortizado		Cartera Propia Comprometida				Total M\$
Instrumentos de Renta Fija e Intern. Financiera	Cartera Propia Disponible M\$	En op. A Plazo M\$	En prestamos M\$	En garantías por otras operaciones M\$	Subtotal M\$	
Del Estado						
Nacionales	-	-	-	-	-	-
Extranjeros	-	-	-	-	-	-
De Entidades Financieras						
Nacionales	-	-	-	-	-	-
Extranjeros	-	-	-	-	-	-
De Empresas						
Nacionales	3.643.308	-	-	-	-	3.643.308
Extranjeros	658.810	-	-	-	-	658.810
Cuentas por cobrar						
Nacionales	46.328	-	-	-	-	46.328
Extranjeros	21.178	-	-	-	-	21.178
Deterioro						
Nacionales	(1.081.125)	-	-	-	-	(1.081.125)
Extranjeros	(279.475)	-	-	-	-	(279.475)
Total Instrumentos de Renta Fija e Intermediación Financiera	3.009.024	-	-	-	-	3.009.024

CONSORCIO CORREDORES DE BOLSA S.A.
 Notas a los Estados Financieros
 al 30 de junio de 2024 y 2023 y 31 de diciembre de 2023

(11) Instrumentos financieros a costo amortizado – operaciones de financiamiento

La Sociedad mantiene los siguientes instrumentos a costo amortizado por operaciones de financiamiento:

(a) Operaciones de compra con retroventa sobre instrumentos de renta variable (simultáneas)

Al 30 de junio de 2024

Contrapartes	Tasa promedio % (tasa ptmo)	Vencimiento		Deterioro		Total M\$	Valor Razonable del Activo subyacente M\$
		Hasta 7 días M\$	Mas de 7 días M\$	Hasta 7 días M\$	Mas de 7 días M\$		
Personas Naturales	0,55%	-	643.885	-	1.645	642.240	621.144
Personas Jurídicas	0,58%	-	1.635.494	-	3.602	1.631.892	1.563.393
Intermediarios de Valores	0,00%	-	-	-	-	-	-
Inversionistas Institucionales	0,00%	-	-	-	-	-	-
Entidades relacionadas	0,57%	-	10.737	-	36	10.701	10.174
Total		-	2.290.116	-	5.283	2.284.833	2.194.711

Al 31 de diciembre de 2023

Contrapartes	Tasa promedio % (tasa ptmo)	Vencimiento		Deterioro		Total M\$	Valor Razonable del Activo subyacente M\$
		Hasta 7 días M\$	Mas de 7 días M\$	Hasta 7 días M\$	Mas de 7 días M\$		
Personas Naturales	0,78%	1.465	1.894.458	3	3.647	1.892.273	1.897.003
Personas Jurídicas	0,77%	-	2.868.800	-	7.278	2.861.522	2.860.581
Intermediarios de Valores	0,00%	-	-	-	-	-	-
Inversionistas Institucionales	0,00%	-	-	-	-	-	-
Entidades relacionadas	0,00%	-	-	-	-	-	-
Total		1.465	4.763.258	3	10.925	4.753.795	4.757.584

(b) Operaciones de compra con retroventa sobre instrumentos de renta fija e intermediación Financiera

Al 30 de junio de 2024

Contrapartes	Tasa promedio % (tasa ptmo)	Vencimiento		Deterioro		Total M\$	Valor Razonable del Activo subyacente M\$
		Hasta 7 días M\$	Mas de 7 días M\$	Hasta 7 días M\$	Mas de 7 días M\$		
Personas Naturales	0,00%	-	-	-	-	-	-
Personas Jurídicas	0,53%	3.548.092	-	543	-	3.547.549	3.602.020
Intermediarios de Valores	0,00%	-	-	-	-	-	-
Inversionistas Institucionales	0,00%	-	-	-	-	-	-
Entidades relacionadas	0,00%	-	-	-	-	-	-
Total		3.548.092	-	543	-	3.547.549	3.602.020

Al 31 de diciembre 2023 la sociedad no mantiene operaciones de compra sobre instrumentos de renta fija e intermediación financiera.

(c) Premio por cobrar por préstamos de acciones

Al 30 de junio 2024 y 31 de diciembre 2023 la sociedad no mantiene premio por cobrar por préstamos de acciones.

CONSORCIO CORREDORES DE BOLSA S.A.
Notas a los Estados Financieros
al 30 de junio de 2024 y 2023 y 31 de diciembre de 2023

(12) Contratos de derivados financieros

La Sociedad mantiene las siguientes operaciones en contratos forward de moneda y seguros de inflación:

Al 30 de junio de 2024

Tipo de Contrato	N° de Operación	Nocional				Instrumentos financieros derivados a valor razonable						Total Activo a Valor Razonable	Total Pasivo a Valor Razonable
		Compra		Ventas		Posición Activa			Posición Pasiva				
		Cantidad U.M (*) del contrato	Monto Contrato M\$	Cantidad U.M (*) del contrato	Monto Contrato M\$	Hasta 7 días M\$	Desde 8 días a 360 días M\$	Mayor a 1 año M\$	Hasta 7 días M\$	Desde 8 días a 360 días M\$	Mayor a 1 año M\$		
A) Forward													
Dólares de E.E.U.U (Compensación)	11	4.250.000	3.998.065	5.850.000	5.431.368	-	22.189	-	-	-	-	22.189	-
Dólares de E.E.U.U (Entrega Física)	-	-	-	-	-	-	-	-	-	-	-	-	-
Euros (Compensación)	-	-	-	-	-	-	-	-	-	-	-	-	-
Euros (Entrega Física)	-	-	-	-	-	-	-	-	-	-	-	-	-
UF (Compensación)	1	-	-	1.200.000	45.162.000	-	-	-	-	826.920	-	-	826.920
UF (Entrega Física)	-	-	-	-	-	-	-	-	-	-	-	-	-
Otras (Forward de Instrumentos)	-	-	-	-	-	-	-	-	-	-	-	-	-
B) Otros Contratos													
Opciones	-	-	-	-	-	-	-	-	-	-	-	-	-
Total	12	4.250.000	3.998.065	7.050.000	50.593.368	-	22.189	-	-	826.920	-	22.189	826.920

Al 31 de diciembre de 2023

Tipo de Contrato	N° de Operación	Nocional				Instrumentos financieros derivados a valor razonable						Total Activo a Valor Razonable	Total Pasivo a Valor Razonable
		Compra		Ventas		Posición Activa			Posición Pasiva				
		Cantidad U.M (*) del contrato	Monto Contrato M\$	Cantidad U.M (*) del contrato	Monto Contrato M\$	Hasta 7 días M\$	Desde 8 días a 360 días M\$	Mayor a 1 año M\$	Hasta 7 días M\$	Desde 8 días a 360 días M\$	Mayor a 1 año M\$		
A) Forward													
Dólares de E.E.U.U (Compensación)	1	-	-	600.000	544.020.000	-	76.020	-	-	-	-	76.020	-
Dólares de E.E.U.U (Entrega Física)	-	-	-	-	-	-	-	-	-	-	-	-	-
Euros (Compensación)	-	-	-	-	-	-	-	-	-	-	-	-	-
Euros (Entrega Física)	-	-	-	-	-	-	-	-	-	-	-	-	-
UF (Compensación)	3	-	-	2.000	74.565	-	-	-	-	88.728	-	-	88.728
UF (Entrega Física)	-	-	-	-	-	-	-	-	-	-	-	-	-
Otras (Forward de Instrumentos)	-	-	-	-	-	-	-	-	-	-	-	-	-
B) Otros Contratos													
Opciones	-	-	-	-	-	-	-	-	-	-	-	-	-
Total	4	-	-	602.000	544.094.565	-	76.020	-	-	88.728	-	76.020	88.728

Contrapartes	30/06/2024				31/12/2023			
	Activo a valor razonable	Monto Garantizado	Pasivo a valor razonable	Monto Garantizado	Activo a valor razonable	Monto Garantizado	Pasivo a valor razonable	Monto Garantizado
	M\$	M\$	M\$	M\$	M\$	M\$	M\$	M\$
Personas naturales	-	-	-	-	-	-	-	-
Personas Jurídicas	-	-	-	-	-	-	-	-
Intermediarios de valores	-	-	-	-	-	-	-	-
Inversionistas institucionales	-	-	-	-	-	-	-	-
Entidades Relacionadas	-	-	(1.312)	-	19.199	-	-	-
Bancos	21.621	-	(825.501)	-	56.698	-	(88.466)	-
DVA/CVA	568	-	(107)	-	123	-	(262)	-
Opciones	-	-	-	-	-	-	-	-
DVA/CVA Opciones	-	-	-	-	-	-	-	-
Total	22.189	-	(826.920)	-	76.020	-	(88.728)	-

CONSORCIO CORREDORES DE BOLSA S.A.
Notas a los Estados Financieros
al 30 de junio de 2024 y 2023 y 31 de diciembre de 2023

(13) Deudores por intermediación

La Sociedad mantiene los siguientes saldos en deudores por intermediación:

Al 30 de junio de 2024 y 31 de diciembre de 2023

Resumen	30/06/2024			31/12/2023		
	Monto	Provisión	Total	Monto	Provisión	Total
	M\$	M\$	M\$	M\$	M\$	M\$
Intermediación de operaciones a término	11.009.410	(34.404)	10.975.006	27.243.601	(23.360)	27.220.241
Intermediación de operaciones a plazo	44.047.881	-	44.047.881	36.551.036	-	36.551.036
Intermediación de Operaciones a plazo (Vía Corta)	808	-	808	291	-	291
Total	55.058.099	(34.404)	55.023.695	63.794.928	(23.360)	63.771.568

Resumen	30/06/2024			31/12/2023		
	Monto	Provisión	Total	Monto	Provisión	Total
	M\$	M\$	M\$	M\$	M\$	M\$
Cuentas Por Cobrar Relacionado	108.059	-	108.059	178.875	-	178.875
Total	108.059	-	108.059	178.875	-	178.875

(a) Intermediación de operaciones a término

Al 30 de junio de 2024

Contrapartes	Cuentas por cobrar por intermediación	Provisión	Total	Vencidos				
				Hasta 2 días	Desde 3 hasta 10 días	Desde 11 hasta 30 días	Mas de 30 días	Total Vencidos
				M\$	M\$	M\$	M\$	M\$
Personas Naturales	4.205.087	(15.676)	4.189.411	686.079	589	6.073	16.064	708.805
Personas jurídicas	2.019.883	(15.137)	2.004.746	418.774	6	2.027	29.159	449.966
Intermediarios de valores	3.339.456	-	3.339.456	-	-	-	-	-
Inversionistas Institucionales	994.699	(2.931)	991.768	-	228	-	3.272	3.500
Entidades relacionadas	450.285	(659)	449.626	107.168	3	190	698	108.059
Total	11.009.410	(34.403)	10.975.007	1.212.021	826	8.290	49.193	1.270.330

Al 31 de diciembre de 2023

Contrapartes	Cuentas por cobrar por intermediación	Provisión	Total	Vencidos				
				Hasta 2 días	Desde 3 hasta 10 días	Desde 11 hasta 30 días	Mas de 30 días	Total Vencidos
				M\$	M\$	M\$	M\$	M\$
Personas Naturales	5.239.487	(18.210)	5.221.277	422.223	3.631	1.542	19.125	446.521
Personas jurídicas	8.127.155	(1.109)	8.126.046	786.558	225.761	427	1.109	1.013.855
Intermediarios de valores	13.136.005	-	13.136.005	-	-	-	-	-
Inversionistas Institucionales	86.728	(2.350)	84.378	228	147	41	2.353	2.769
Entidades relacionadas	654.226	(1.691)	652.535	177.059	59	33	1.725	178.876
Total	27.243.601	(23.360)	27.220.241	1.386.068	229.598	2.043	24.312	1.642.021

(b) Intermediación de operaciones a plazo

b.1. Intermediación de operaciones a plazo sobre acciones (Simultáneas)

La Sociedad presenta los siguientes saldos por intermediación de operaciones a plazo sobre acciones (simultáneas):

CONSORCIO CORREDORES DE BOLSA S.A.
 Notas a los Estados Financieros
 al 30 de junio de 2024 y 2023 y 31 de diciembre de 2023

Al 30 de junio de 2024

Contrapartes	Vencidos M\$	Vencimiento				Provisión M\$	Total M\$
		Hasta 7 días M\$	Desde 8 hasta 30 días M\$	Desde 31 hasta 60 días M\$	Mas de 60 días M\$		
Personas naturales	-	3.314.388	16.976.125	-	-	-	20.290.513
Personas Jurídicas	-	4.219.621	7.408.609	-	-	-	11.628.230
Intermediarios de valores	-	-	-	-	-	-	-
Inversionistas Institucionales	-	-	11.319.331	-	-	-	11.319.331
Entidades relacionadas	-	14.484	795.323	-	-	-	809.807
Total	-	7.548.493	36.499.388	-	-	-	44.047.881

Al 31 de diciembre de 2023

Contrapartes	Vencidos M\$	Vencimiento				Provisión M\$	Total M\$
		Hasta 7 días M\$	Desde 8 hasta 30 días M\$	Desde 31 hasta 60 días M\$	Mas de 60 días M\$		
Personas naturales	-	1.994.679	18.929.342	-	-	-	20.924.021
Personas Jurídicas	-	2.802.340	11.858.865	-	-	-	14.661.205
Intermediarios de valores	-	-	-	-	-	-	-
Inversionistas Institucionales	-	-	569.644	-	-	-	569.644
Entidades relacionadas	-	19.291	376.875	-	-	-	396.166
Total	-	4.816.310	31.734.726	-	-	-	36.551.036

La Sociedad no mantiene intermediación de operaciones a plazo sobre acciones (simultáneas) vencidas al 30 de junio de 2024 y 31 de diciembre de 2023.

b.2. Intermediación de operaciones a plazo sobre acciones (Venta Corta)

Al 30 de junio de 2024

Acreedor	Vencimiento				Total M\$
	Hasta 7 días M\$	Desde 8 hasta 30 días M\$	Desde 31 hasta 60 días M\$	Mas de 60 días M\$	
Personas naturales	-	-	-	-	-
Personas Jurídicas	-	1	-	-	1
Intermediarios de valores	-	-	-	-	-
Inversionistas Institucionales	574	227	6	-	807
Entidades relacionadas	-	-	-	-	-
Total	574	228	6	-	808

CONSORCIO CORREDORES DE BOLSA S.A.
 Notas a los Estados Financieros
 al 30 de junio de 2024 y 2023 y 31 de diciembre de 2023

Al 31 de diciembre de 2023

Acreedor	Vencimiento				Total M\$
	Hasta 7 días	Desde 8 hasta 30 días	Desde 31 hasta 60 días	Mas de 60 días	
	M\$	M\$	M\$	M\$	
Personas naturales	-	-	-	-	-
Personas Jurídicas	-	146	-	-	146
Intermediarios de valores	-	-	-	-	-
Inversionistas Institucionales	-	145	-	-	145
Entidades relacionadas	-	-	-	-	-
Total	-	291	-	-	291

La Sociedad no presenta saldos por intermediación de operaciones a plazo sobre acciones (Venta Corta):

c) Movimiento de la provisión por deterioro de valor

Provisión	30/06/2024 M\$	31/12/2023 M\$
Saldo Inicial	23.360	111.234
Incremento del ejercicio	24.906	6.342
Aplicación de las provisiones		(94.216)
Reverso de provisiones	(13.862)	-
Total	34.404	23.360

(14) Cuentas por cobrar por operaciones de cartera propia

Al 30 de junio de 2024

Contrapartes	Monto cuentas por cobrar M\$	Provisión M\$	Total M\$	Vencidos				
				Hasta 2 días	Desde 3 a 10 días	Desde 11 a 30 días	Más de 30 días	Total Vencidos
				M\$	M\$	M\$	M\$	M\$
Personas Naturales	-	-	-	-	-	-	-	-
Personas jurídicas	-	-	-	-	-	-	-	-
Intermediarios de valores	719.000	-	719.000	-	-	-	-	-
Inversionistas Institucionales	-	-	-	-	-	-	-	-
Entidades relacionadas	-	-	-	-	-	-	-	-
Total	719.000	-	719.000	-	-	-	-	-

Al 31 de diciembre de 2023

Contrapartes	Monto cuentas por cobrar M\$	Provisión M\$	Total M\$	Vencidos				
				Hasta 2 días	Desde 3 a 10 días	Desde 11 a 30 días	Más de 30 días	Total Vencidos
				M\$	M\$	M\$	M\$	M\$
Personas Naturales	-	-	-	-	-	-	-	-
Personas jurídicas	-	-	-	-	-	-	-	-
Intermediarios de valores	4.770.182	-	4.770.182	-	-	-	-	-
Inversionistas Institucionales	-	-	-	-	-	-	-	-
Entidades relacionadas	-	-	-	-	-	-	-	-
Total	4.770.182	-	4.770.182	-	-	-	-	-

Al 30 de junio de 2024 y 31 de diciembre de 2023, no existen movimientos de provisión por deterioro de valor o incobrables por operaciones de cartera propia.

CONSORCIO CORREDORES DE BOLSA S.A.
 Notas a los Estados Financieros
 al 30 de junio de 2024 y 2023 y 31 de diciembre de 2023

(15) Otras cuentas por cobrar

El detalle de los saldos de las cuentas Otras cuentas por cobrar. es el siguiente:

Concepto	30/06/2024 M\$	31/12/2023 M\$
Fondos mutuos en transito	1.466.327	876.772
Cuenta por cobrar operaciones financieras	-	-
Otras cuentas por cobrar USD	-	-
Cuentas por cobrar a empleados	-	34.770
Operaciones pendientes	-	-
Vencimiento por cobrar renta fija	133.300	-
Cientes	-	-
Pagos por recuperar proveedores	-	-
Cuenta corriente empleados	26.495	-
Margen custodio	12.064	278
Divisas adquiridas pendiente de transferir	-	259.705
Dividendos por cobrar otros corredores	-	-
Fondos por rendir	-	-
Otras cuentas por cobrar	106.527	31.558
Totales	1.744.713	1.203.083

(16) Impuestos corrientes e impuestos diferidos

(a) Impuesto corriente

Al 30 de junio de 2024 y 31 de diciembre de 2023. Consorcio Corredores de Bolsa S.A. presenta dentro del rubro de impuesto corriente los pagos provisionales mensuales:

Activo	30/06/2024 M\$	31/12/2023 M\$
Crédito Gastos de capacitación	-	908
Impuestos por recuperar 4% Art 104 cuenta propia	22.587	37.742
Iva Crédito Fiscal uso Proporc.	19.254	13.314
Pago Provisional Mensual (PPM)	-	701.840
Crédito por donación fines edu	-	-
Iva Crédito Fiscal utiliz. 100%	55.354	27.955
Impuestos por cobrar	732.745	106.744
Totales	829.940	888.503

CONSORCIO CORREDORES DE BOLSA S.A.
 Notas a los Estados Financieros
 al 30 de junio de 2024 y 2023 y 31 de diciembre de 2023

Pasivo	30/06/2024 M\$	31/12/2023 M\$
PPM por Pagar	-	-
Impuesto a la Renta por Pagar	-	-
Iva Debito Fiscal	100.100	104.512
Impuesto adicional	-	-
Impuesto unico trabajadores	-	-
Impuesto de segunda categoría	-	-
Retención IGK Ley 21420	-	-
Impuesto unico mayor valor venta o enajenacion	-	319
Retención APV regimen A (80)	11	165
Retención APV regimen B (81)	219	498
Totales	100.330	105.494
Total Impuestos corrientes netos	729.610	783.009

(b) Reconciliación de la tasa de impuesto efectiva

A continuación, se indica la conciliación entre la tasa de impuesto a la renta y la tasa efectiva aplicada en la determinación del gasto por impuesto al 30 de junio de 2024 y 2023.

	30/06/2024		30/06/2023	
	Tasa de impuesto %	Monto M\$	Tasa de impuesto %	Monto M\$
Utilidad antes de impuestos		2.744.822		2.922.096
Impuesto a las ganancias a tasa legal	27,0	741.102	27,0	788.966
Factores que afectan el gasto fiscal del ejercicio		-		-
Agregados o deducciones		-		-
Gastos no deducibles (gastos financieros y no tributarios)	(20,6)	(565.515)	(37,4)	(1.091.830)
Tasa efectiva y gasto por impuesto renta a la renta	6,4	175.587	(10,4)	(302.864)

(c) Efecto de impuestos diferidos

Durante el periodo 2024 y 2023, Consorcio Corredores de Bolsa S.A. ha registrado en sus estados financieros los efectos de los impuestos diferidos.

Las diferencias entre activos y pasivos que se originan por concepto de impuestos diferidos, como efecto directo del incremento en la tasa de impuestos de primera categoría, como consecuencia de la aplicación de la "Reforma Tributaria" se reconocieron en patrimonio al 31 de diciembre de 2014.

Al 30 de junio de 2024 y 2023 este efecto fue reconocido en el estado de resultados integrales

El impuesto diferido se mide empleando las tasas fiscales que se espera se apliquen a las diferencias temporarias en el período en el que se reversen usando tasas fiscales que por defecto le aplican a la fecha de balance, tal como se indica a continuación:

Años	integrado
2024	27,00%
2023	27,00%

CONSORCIO CORREDORES DE BOLSA S.A.
Notas a los Estados Financieros
al 30 de junio de 2024 y 2023 y 31 de diciembre de 2023

A continuación, se presenta la situación correspondiente a los saldos de todas las cuentas de activos y pasivos por impuestos diferidos.

Activos	30/06/2024		31/12/2023	
	M\$		M\$	
	Base	Impuesto	Base	Impuesto
Diferencias valorización renta fija	-	-	-	-
Provision menor valor venta títulos renta propia	2.091.491	564.705	1.764.874	476.516
Provisiones de remuneraciones y otros	499.356	134.826	502.568	135.693
Prov. dscbs. y cuentas por cobrar	34.404	9.289	23.360	6.307
Provisiones renta fija	-	-	-	-
Provisiones y cuentas por pagar	-	-	-	-
Valor tributario FIT	113.135	30.546	189.432	51.147
Goodwill Tributario	2.268	612	4.451	1.202
Deterioro simultanea	5.283	1.426	10.928	2.951
Deterioro RF Local IFRS 9	-	-	-	-
Deterioro RF Exterior IFRS 9	-	-	-	-
Deterioro	1.738.365	469.359	1.740.100	469.827
Valor tributario activo fijo tributario	18.466	4.986	11.026	2.977
Efecto resultado PIAS	213.592	57.670	219.121	59.163
Inversión FFMM extranjero tributario	-	-	-	-
Perdida Tributaria	17.768.404	4.797.469	18.875.871	5.096.485
Arrendamientos IFRS 16	388.745	104.961	397.929	107.441
Posicion MX	146.373	39.521	217.824	58.812
Subtotal	23.019.882	6.215.370	23.957.484	6.468.521
Ajustes por deterioro IFRS 9 Patrimonio	-	-	-	-
Ajustes AVR a patrimonio	705.383	187.549	5.467.685	1.470.063
Efecto resultado PIAS	16.407	4.430	28.012	7.563
Subtotal	721.790	191.979	5.495.697	1.477.626
Total Activos	23.741.672	6.407.349	29.453.181	7.946.147

Pasivos	30/06/2024		31/12/2023	
	M\$		M\$	
	Base	Impuesto	Base	Impuesto
Posicion MX	-	-	-	-
Valor financiero activo fijo	(20.947)	(5.656)	(14.710)	(3.972)
Provision menor valor venta títulos renta propia	(11.847)	(3.199)	(1.140)	(308)
Adquisición de software	-	-	-	-
Proyecto remodelación	-	-	-	-
Deterioro RF Local IFRS 9	-	-	-	-
Inversión FFMM extranjero tributario	-	-	-	-
Int por cobrar bonos exterior	-	-	-	-
Otros	-	-	-	-
Arrendamientos IFRS 16	(416.023)	(112.326)	(416.023)	(112.326)
Subtotal	(448.817)	(121.181)	(431.873)	(116.606)
Ajuste patrimonio accion Bolsa Comercio	(2.038.070)	(550.279)	(2.525.438)	(681.869)
Ajuste patrimonio accion Bolsa Electrónica	20.521	5.541	59.562	16.082
Sub-total	(2.017.549)	(544.738)	(2.465.876)	(665.787)
Total Pasivo	(2.466.366)	(665.919)	(2.897.749)	(782.393)
Efecto neto por impuesto diferido		5.741.430		7.163.754

CONSORCIO CORREDORES DE BOLSA S.A.
 Notas a los Estados Financieros
 al 30 de junio de 2024 y 2023 y 31 de diciembre de 2023

(d) El efecto en el impuesto a la renta al cierre del ejercicio se compone de la siguiente forma:

Diferencias temporarias	30/06/2024 M\$	30/06/2023 M\$
Impuesto a la renta corriente	-	-
Impuestos diferidos	(175.587)	302.864
Cargo a resultado	(175.587)	302.864

(17) Saldos y transacciones con partes relacionadas

La política de precios definida respecto de comisiones por órdenes de compra y venta de instrumentos financieros en rueda con partes relacionadas considera los cobros de comisiones habituales de mercado.

Respecto de provisiones, las cantidades adeudadas por entidades relacionadas, no pagadas en los plazos habituales de liquidación, se provisionan con cargo a resultados, utilizando los criterios generales definidos para este tipo de situaciones.

A la fecha de los presentes estados financieros no existen garantías constituidas por parte de entidades relacionadas.

CONSORCIO CORREDORES DE BOLSA S.A.
Notas a los Estados Financieros
al 30 de junio de 2024 y 2023 y 31 de diciembre de 2023

Año 2024:

La Sociedad al 30 de junio de 2024 tiene las siguientes personas jurídicas y personas naturales relacionadas que transaron durante el año.

Nombre	R.U.T	Tipo de relación
Banco Consorcio	99.500.410-0	Controlador (art. 100 b) LMV
Compañía de Seguros de Vida Consorcio Nacional de Se	99.012.000-5	Mismo grupo empresarial (art 100 a) LMV
Compañía de Seguros Generales Consorcio Nacional de	96.654.180-6	Mismo grupo empresarial (art 100 a) LMV
CN Life Compañía de Seguros de Vida S.A	96.579.280-5	Mismo grupo empresarial (art 100 a) LMV
Consorcio Financiero S.A.	79.619.200-3	Mismo grupo empresarial (art 100 a) LMV
Consorcio Servicios S.A.	96.989.590-0	Mismo grupo empresarial (art 100 a) LMV
Consorcio Inversiones Limitada	96.983.020-5	Mismo grupo empresarial (art 100 a) LMV
Inversiones PKK Limitada	76.237.833-7	Soc. Controlada por Director (art. 100 c) LMV
Inversiones Santa Margarita Limitada	76.801.550-3	Soc. Controlada por Director (art. 100 c) LMV
Agrícola e Inversiones Nicolasa SpA	77.565.304-3	Soc. Controlada por Ejec. Principal (art. 100 c) LMV
Agricola CLP SPA	77.414.567-2	Soc. Controlada por Ejec. Principal (art. 100 c) LMV
Inversiones Don Simón SPA	77.355.249-5	Soc. Controlada por Ejec. Principal (art. 100 c) LMV
Gonzalo Arturo Gotelli Marambio	10.896.500-2	Director
Pamela Patricia Flores Cifuentes	10.221.059-K	Cónyuge o conviviente
Fernando Martínez Santana	12.403.459-0	Cónyuge o conviviente
Pablo Lillo Dussaillant	13.038.608-3	Gerente General
Inversiones L.D. Limitada	76.307.143-K	Soc. Controlada por Ejec. Principal (art. 100 c) LMV
Andrea Marcela Godoy Fierro	9.605.872-1	Director
Matias Lillo Dussaillant	16.018.532-5	Hermano(a)
Clara Carolina Bañares Hernández	10.531.386-1	Subgerente de Operaciones
Evaristo Andrés Matus Galarce	12.038.705-7	Subgerente de Informática
Camila Wainapel de la Barra	15.781.547-4	Cónyuge o conviviente
María Edwards Guzman	16.095.717-4	Cónyuge o conviviente
Claudio Fuentes Roncallo	15.363.395-9	Hermano(a)
María Pilar Lillo Dussaillant	14.123.602-4	Hermano(a)
Jorge Federico Lathrop Anguita	2.749.709-8	Abuelo(a)
Claudio Fuentes Persello	5.782.490-5	Padre
Cristóbal Calderón Lathrop	15.382.363-4	Subgerente Comercial
Cristian David Fuentes Roncallo	15.936.308-2	Subgerente de Inversiones
Alejandro Antonio Lamich Collado	17.029.132-8	Subgerente de Renta Variable
Leonardo Francisco Lamich Batancourt	7.870.077-7	Padre
Juan Carlos Gotelli Aldana	4.683.033-4	Padre
Gonzalo Alberto Ferrer Aladro	7.471.130-8	Director
Jaime Alvaro Riquelme Bravo	10.831.047-2	Director
Raimundo Luis Tagle Swett	10.063.614-K	Director
Fernando José Agüero Concha	22.217.946-7	Hijo (a)
Sofía María Agüero Concha	24.137.794-6	Hijo (a)
Vicente José Agüero Concha	23.457.349-7	Hijo (a)
Sofía María Agüero Concha	24.137.794-6	Hijo (a)
Josefa Agüero Concha	24.730.448-7	Hijo (a)
Margarita María Agüero Concha	21.707.919-5	Hijo (a)
Sofía Fernanda Capó Bañares	21.272.879-9	Hijo(a)
María Agüero Concha	23.040.438-0	Hijo (a)

Durante el ejercicio 2024 la Sociedad ha efectuado las siguientes transacciones con personas y sociedades relacionadas:

CONSORCIO CORREDORES DE BOLSA S.A.
Notas a los Estados Financieros
al 30 de junio de 2024 y 2023 y 31 de diciembre de 2023

(a) Resumen de saldos y transacciones con partes relacionadas:

Al 30 de junio de 2024

Concepto	Total Transacción			Saldo	
	Cantidad	Monto M\$	Resultado M\$	Activo M\$	Pasivo M\$
Intermediación de operaciones a término	53.624	1.986.758.830	305.450	538.004	-
Intermediación de operaciones a Plazo	116	3.763.848	3.843	809.807	809.807
Operaciones de financiamiento - venta con retrocompra sobre IRF e IIF	92	106.229.482	(61.502)	-	6.783
Operaciones de compra con retroventa sobre RV	4	80.437	81	10.737	-
Operaciones de compra con retroventa sobre IRF e IIF	6	26.066.558	8.300	-	-
Cuentas Corrientes	4	7.180.005	(9.675)	7.180.005	-
Arriendo	6	67.534	(67.534)	-	-
Dividendos	1	6.267.422	-	-	-
Asesorías Financieras	20	236.684	203.136	20.341	-
Colocación Agente de Venta Seguros	6	60.249	50.629	-	-
Colocación Fondos Mutuos	251	7.714.999	(599.485)	-	-
Instrumentos Financieros Derivados	29	22.503.814	25.266	21.621	94.394
Instrumentos Financieros IRF	153	1.974.914	79.256	14.668	-
Otros (Poliza)	1	3.315.393	(2.786.044)	-	-
Otras cuentas por pagar	1	-	-	-	96.745
Otras cuentas por pagar (Recaudación)	7	114	(110)	-	35
Otras cuentas por pagar (Servicios Intra Holding)	7	19.910	(15.004)	-	4.660
Total	54.328	2.172.240.193	(2.863.393)	8.595.182	1.012.424

Al 31 de diciembre de 2023

Concepto	Total Transacción			Saldo	
	Cantidad	Monto M\$	Resultado M\$	Activo M\$	Pasivo M\$
Intermediación de operaciones a término	75.171	2.801.780.037	447.159	781.230	-
Intermediación de operaciones a Plazo	236	12.966.236	13.315	396.165	396.165
Operaciones de financiamiento - venta con retrocompra sobre IRF e IIF	170	173.096.621	(423.371)	-	2.900.103
Operaciones de compra con retroventa sobre RV	13	1.316.224	846	-	-
Operaciones de compra con retroventa sobre IRF e IIF	34	127.867.643	64.998	-	-
Cuentas Corrientes	4	6.439.243	(1.405)	6.439.243	-
Arriendo	13	131.073	(130.836)	-	-
Dividendos	1	5.403.538	-	-	-
Asesorías Financieras	57	720.403	690.280	51.872	-
Colocación Agente de Venta Seguros	12	106.259	89.293	-	168.246
Colocación Fondos Mutuos	449	7.876.076	(935.598)	-	-
Instrumentos Financieros Derivados	13	18.586.390	(24.973)	19.199	-
Otras cuentas por pagar	7	4.422	3.725	-	9.086
Otras cuentas por pagar (Recaudación)	5	114	96	-	16
Otras cuentas por pagar (Servicios Intra Holding)	11	47.236	-	-	8.771
Total	76.196	3.156.341.515	(206.471)	7.687.709	3.482.387

Las transacciones con clientes relacionados han sido efectuadas a precio de mercado. no se han constituido provisiones por deterioro. Asimismo, no se han constituido garantías especiales como política por las operaciones efectuadas.

CONSORCIO CORREDORES DE BOLSA S.A.
 Notas a los Estados Financieros
 al 30 de junio de 2024 y 2023 y 31 de diciembre de 2023

(b) **Resumen de saldos y transacciones con partes relacionadas al 30 de junio de 2024**

Banco Consorcio

Concepto	Total Transacción			Saldo	
	Cantidad	Monto M\$	Resultado M\$	Activo M\$	Pasivo M\$
Intermediación de operaciones a término	53.188	1.812.233.283	234.831	86.827	-
Operaciones de financiamiento - venta con retrocompra sobre IRF e IIF	30	97.201.317	(28.120)	-	-
Operaciones de compra con retroventa sobre IRF e IIF	6	26.066.558	8.300	-	-
Cuentas Corrientes	4	7.180.005	(9.675)	7.180.005	-
Dividendos	1	6.267.422	-	-	-
Otras cuentas por pagar	1	-	-	-	96.745
Arriendo	6	67.534	(67.534)	-	-
Asesorías Financieras	16	82.715	49.167	20.341	-
Instrumentos Financieros Derivados	29	22.503.814	25.266	21.621	94.394
Instrumentos Financieros IRF	153	1.974.914	79.256	14.668	-
Total	53.434	1.973.577.562	291.491	7.323.462	191.139

Compañía de Seguros de Vida Consorcio Nacional de Seguros S.A.

Concepto	Total Transacción			Saldo	
	Cantidad	Monto M\$	Resultado M\$	Activo M\$	Pasivo M\$
Intermediación de operaciones a término	131	136.217.246	63.113	-	-
Asesorías Financieras	4	153.969	153.969	-	-
Colocación Agente de Venta Seguros	6	60.249	50.629	-	-
Colocación Fondos Mutuos	6	678.102	(599.485)	-	-
Total	147	137.109.566	(331.774)	-	-

Compañía de Seguros Generales Consorcio Nacional de Seguros S.A

Concepto	Total Transacción			Saldo	
	Cantidad	Monto M\$	Resultado M\$	Activo M\$	Pasivo M\$
Otros (Poliza)	1	3.315.393	(2.786.044)	-	-
Total	1	3.315.393	(2.786.044)	-	-

CN Life Compañía de Seguros de Vida S.A

Concepto	Total Transacción			Saldo	
	Cantidad	Monto M\$	Resultado M\$	Activo M\$	Pasivo M\$
Intermediación de operaciones a término	32	9.717.565	1.722	448.905	-
Total	32	9.717.565	1.722	448.905	-

Consorcio Financiero S.A.

Concepto	Total Transacción			Saldo	
	Cantidad	Monto M\$	Resultado M\$	Activo M\$	Pasivo M\$
Intermediación de operaciones a término	14	21.443.366	196	-	-
Total	14	21.443.366	196	-	-

Consorcio Servicios S.A

Concepto	Total Transacción			Saldo	
	Cantidad	Monto M\$	Resultado M\$	Activo M\$	Pasivo M\$
Otras cuentas por pagar (Recaudación)	7	114	(110)	-	35
Otras cuentas por pagar (Servicios Intra Holding)	7	19.910	(15.004)	-	4.660
Total	14	20.024	(15.114)	-	4.695

Consorcio Inversiones Limitada

Concepto	Total Transacción			Saldo	
	Cantidad	Monto M\$	Resultado M\$	Activo M\$	Pasivo M\$
Operaciones de financiamiento - venta con retrocompra sobre IRF e IIF	4	4.261.962	(24.327)	-	-
Total	4	4.261.962	(24.327)	-	-

CONSORCIO CORREDORES DE BOLSA S.A.
 Notas a los Estados Financieros
 al 30 de junio de 2024 y 2023 y 31 de diciembre de 2023

Inversiones PKK Limitada

Concepto	Total Transacción			Saldo	
	Cantidad	Monto M\$	Resultado M\$	Activo M\$	Pasivo M\$
Colocación Fondos Mutuos	5	257.939	-	-	-
Total	5	257.939	-	-	-

Inversiones Santa Margarita Limitada

Concepto	Total Transacción			Saldo	
	Cantidad	Monto M\$	Resultado M\$	Activo M\$	Pasivo M\$
Colocación Fondos Mutuos	4	2.619	-	-	-
Total	4	2.619	-	-	-

Agrícola e Inversiones Nicolasa SpA

Concepto	Total Transacción			Saldo	
	Cantidad	Monto M\$	Resultado M\$	Activo M\$	Pasivo M\$
Intermediación de operaciones a término	17	1.008.159	1.008	3	-
Intermediación de operaciones a Plazo	14	454.743	455	98.000	98.000
Operaciones de compra con retroventa sobre RV	2	76.742	77	10.737	-
Colocación Fondos Mutuos	4	49.755	-	-	-
Total	37	1.589.399	1.539	108.740	98.000

Agrícola CLP SPA

Concepto	Total Transacción			Saldo	
	Cantidad	Monto M\$	Resultado M\$	Activo M\$	Pasivo M\$
Operaciones de financiamiento - venta con retrocompra sobre IRF e IIF	10	24.267	(52)	-	-
Total	10	24.267	(52)	-	-

Inversiones Don Simón SPA

Concepto	Total Transacción			Saldo	
	Cantidad	Monto M\$	Resultado M\$	Activo M\$	Pasivo M\$
Intermediación de operaciones a término	4	319.177	319	-	-
Intermediación de operaciones a Plazo	8	833.859	834	203.886	203.886
Operaciones de financiamiento - venta con retrocompra sobre IRF e IIF	8	387.823	(2.240)	-	-
Total	20	1.540.860	(1.087)	203.886	203.886

Gonzalo Arturo Gotelli Marambio

Concepto	Total Transacción			Saldo	
	Cantidad	Monto M\$	Resultado M\$	Activo M\$	Pasivo M\$
Intermediación de operaciones a término	6	170	170	-	-
Colocación Fondos Mutuos	12	19.702	-	-	-
Total	18	19.872	170	-	-

Raimundo Luis Tagle Swett

Concepto	Total Transacción			Saldo	
	Cantidad	Monto M\$	Resultado M\$	Activo M\$	Pasivo M\$
Intermediación de operaciones a término	2	55.174	226	-	-
Total	2	55.174	226	-	-

CONSORCIO CORREDORES DE BOLSA S.A.
 Notas a los Estados Financieros
 al 30 de junio de 2024 y 2023 y 31 de diciembre de 2023

Fernando Martínez Santana

Concepto	Total Transacción			Saldo	
	Cantidad	Monto M\$	Resultado M\$	Activo M\$	Pasivo M\$
Colocación Fondos Mutuos	6	154	-	-	-
Total	6	154	-	-	-

Pablo Lillo Dussailant

Concepto	Total Transacción			Saldo	
	Cantidad	Monto M\$	Resultado M\$	Activo M\$	Pasivo M\$
Intermediación de operaciones a término	26	668.658	117	-	-
Colocación Fondos Mutuos	9	109.160	-	-	-
Total	35	777.818	117	-	-

Inversiones L.D. Liimitada

Concepto	Total Transacción			Saldo	
	Cantidad	Monto M\$	Resultado M\$	Activo M\$	Pasivo M\$
Intermediación de operaciones a término	3	489.073	956	-	-
Intermediación de operaciones a Plazo	13	1.113.744	1.114	291.096	291.096
Operaciones de financiamiento - venta con retrocompra sobre IRF e IIF	5	1.021.316	(3.587)	-	-
Total	21	2.624.133	(1.517)	291.096	291.096

Andrea Marcela Godoy Fierro

Concepto	Total Transacción			Saldo	
	Cantidad	Monto M\$	Resultado M\$	Activo M\$	Pasivo M\$
Intermediación de operaciones a término	6	20	20	-	-
Operaciones de financiamiento - venta con retrocompra sobre IRF e IIF	6	39.912	(250)	-	6.783
Colocación Fondos Mutuos	12	13.375	-	-	-
Total	24	53.307	(230)	-	6.783

Matias Lillo Dussailant

Concepto	Total Transacción			Saldo	
	Cantidad	Monto M\$	Resultado M\$	Activo M\$	Pasivo M\$
Intermediación de operaciones a término	67	764.836	772	1.389	-
Intermediación de operaciones a Plazo	16	247.081	247	47.483	47.483
Operaciones de compra con retroventa sobre RV	2	3.695	4	-	-
Colocación Fondos Mutuos	10	7.470	-	-	-
Total	95	1.023.082	1.023	48.872	47.483

María Pilar Lillo Dussailant

Concepto	Total Transacción			Saldo	
	Cantidad	Monto M\$	Resultado M\$	Activo M\$	Pasivo M\$
Colocación Fondos Mutuos	6	930	-	-	-
Total	6	930	-	-	-

Carolina Bañares Hernández

Concepto	Total Transacción			Saldo	
	Cantidad	Monto M\$	Resultado M\$	Activo M\$	Pasivo M\$
Intermediación de operaciones a término	1	4.258	-	-	-
Total	1	4.258	-	-	-

CONSORCIO CORREDORES DE BOLSA S.A.
 Notas a los Estados Financieros
 al 30 de junio de 2024 y 2023 y 31 de diciembre de 2023

Evaristo Andrés Matus Galarce

Concepto	Total Transacción			Saldo	
	Cantidad	Monto M\$	Resultado M\$	Activo M\$	Pasivo M\$
Intermediación de operaciones a término	54	2.833.970	-	-	-
Colocación Fondos Mutuos	6	42.519	-	-	-
Total	60	2.876.489	-	-	-

Camila Wainapel de la Barra

Concepto	Total Transacción			Saldo	
	Cantidad	Monto M\$	Resultado M\$	Activo M\$	Pasivo M\$
Intermediación de operaciones a Plazo	26	710.934	684	107.574	107.574
Colocación Fondos Mutuos	4	4.143	-	-	-
Total	30	715.078	684	107.574	107.574

Claudio Fuentes Roncallo

Concepto	Total Transacción			Saldo	
	Cantidad	Monto M\$	Resultado M\$	Activo M\$	Pasivo M\$
Intermediación de operaciones a término	7	12.508	77	-	-
Colocación Fondos Mutuos	6	2.047	-	-	-
Total	13	14.555	77	-	-

Cristian Fuentes Roncallo

Concepto	Total Transacción			Saldo	
	Cantidad	Monto M\$	Resultado M\$	Activo M\$	Pasivo M\$
Intermediación de operaciones a término	12	58.917	948	142	-
Intermediación de operaciones a Plazo	10	87.921	109	14.484	14.484
Operaciones de financiamiento - venta con retrocompra sobre IRF e IIF	4	29.286	(85)	-	-
Colocación Fondos Mutuos	15	12.638	-	-	-
Total	41	188.762	972	14.626	14.484

Alejandro Antonio Lamich Collado

Concepto	Total Transacción			Saldo	
	Cantidad	Monto M\$	Resultado M\$	Activo M\$	Pasivo M\$
Intermediación de operaciones a término	8	92.253	216	-	-
Intermediación de operaciones a Plazo	29	315.566	400	47.284	47.284
Total	37	407.819	616	47.284	47.284

Maria Edwards Guzman

Concepto	Total Transacción			Saldo	
	Cantidad	Monto M\$	Resultado M\$	Activo M\$	Pasivo M\$
Intermediación de operaciones a término	16	798.489	186	-	-
Operaciones de financiamiento - venta con retrocompra sobre IRF e IIF	25	3.263.599	(2.841)	-	-
Colocación Fondos Mutuos	60	6.373.433	-	-	-
Total	101	10.435.521	(2.656)	-	-

Leonardo Francisco Lamich Batancourt

Concepto	Total Transacción			Saldo	
	Cantidad	Monto M\$	Resultado M\$	Activo M\$	Pasivo M\$
Colocación Fondos Mutuos	6	357	-	-	-
Total	6	357	-	-	-

CONSORCIO CORREDORES DE BOLSA S.A.
 Notas a los Estados Financieros
 al 30 de junio de 2024 y 2023 y 31 de diciembre de 2023

Juan Carlos Gotelli Aldana

Concepto	Total Transacción			Saldo	
	Cantidad	Monto M\$	Resultado M\$	Activo M\$	Pasivo M\$
Colocación Fondos Mutuos	6	700	-	-	-
Total	6	700	-	-	-

Fernando Agüero Aguirre

Concepto	Total Transacción			Saldo	
	Cantidad	Monto M\$	Resultado M\$	Activo M\$	Pasivo M\$
Intermediación de operaciones a término	13	39.034	382	738	-
Total	13	39.034	382	738	-

Margarita María Agüero Concha

Concepto	Total Transacción			Saldo	
	Cantidad	Monto M\$	Resultado M\$	Activo M\$	Pasivo M\$
Intermediación de operaciones a término	1	245	5	-	-
Colocación Fondos Mutuos	1	58	-	-	-
Total	2	303	5	-	-

Fernando José Agüero Concha

Concepto	Total Transacción			Saldo	
	Cantidad	Monto M\$	Resultado M\$	Activo M\$	Pasivo M\$
Intermediación de operaciones a término	1	235	5	-	-
Colocación Fondos Mutuos	1	58	-	-	-
Total	2	293	5	-	-

María Agüero Concha

Concepto	Total Transacción			Saldo	
	Cantidad	Monto M\$	Resultado M\$	Activo M\$	Pasivo M\$
Intermediación de operaciones a término	1	223	5	-	-
Colocación Fondos Mutuos	2	23	-	-	-
Total	3	246	5	-	-

Vicente Agüero Concha

Concepto	Total Transacción			Saldo	
	Cantidad	Monto M\$	Resultado M\$	Activo M\$	Pasivo M\$
Intermediación de operaciones a término	1	223	5	-	-
Colocación Fondos Mutuos	4	43	-	-	-
Total	5	266	5	-	-

Sofía Agüero Concha

Concepto	Total Transacción			Saldo	
	Cantidad	Monto M\$	Resultado M\$	Activo M\$	Pasivo M\$
Intermediación de operaciones a término	1	223	5	-	-
Total	1	223	5	-	-

CONSORCIO CORREDORES DE BOLSA S.A.
 Notas a los Estados Financieros
 al 30 de junio de 2024 y 2023 y 31 de diciembre de 2023

Josefa Agüero Concha

Concepto	Total Transacción			Saldo	
	Cantidad	Monto M\$	Resultado M\$	Activo M\$	Pasivo M\$
Intermediación de operaciones a término	1	223	5	-	-
Colocación Fondos Mutuos	4	58	-	-	-
Total	5	281	5	-	-

Jaime Alvaro Riquelme Bravo

Concepto	Cantidad			Activo M\$	
	Cantidad	Monto M\$	Resultado M\$	Activo M\$	Pasivo M\$
Intermediación de operaciones a término	6	161	161	-	-
Colocación Fondos Mutuos	19	61.609	-	-	-
Total	25	61.770	161	-	-

Sofía Fernanda Capó Bañares

Concepto	Total Transacción			Saldo	
	Cantidad	Monto M\$	Resultado M\$	Activo M\$	Pasivo M\$
Intermediación de operaciones a término	5	1.141	-	-	-
Colocación Fondos Mutuos	1	31	-	-	-
Total	6	1.172	-	-	-

Pamela Patricia Flores Cifuentes

Concepto	Total Transacción			Saldo	
	Cantidad	Monto M\$	Resultado M\$	Activo M\$	Pasivo M\$
Colocación Fondos Mutuos	42	78.076	-	-	-
Total	42	78.076	-	-	-

Las transacciones con clientes relacionados han sido efectuadas a precio de mercado. no se han constituido provisiones por deterioro. asimismo, no se han constituido garantías especiales como política por las operaciones efectuadas

CONSORCIO CORREDORES DE BOLSA S.A.
 Notas a los Estados Financieros
 al 30 de junio de 2024 y 2023 y 31 de diciembre de 2023

(c) Resumen de saldos y transacciones con partes relacionadas Al 31 de diciembre de 2023

Banco Consorcio

Concepto	Total Transacción			Saldo	
	Cantidad	Monto M\$	Resultado M\$	Activo M\$	Pasivo M\$
Intermediación de operaciones a término	74.509	2.458.484.291	329.788	284.945	-
Operaciones de financiamiento - venta con retrocompra sobre IRF e IIF	52	121.390.858	(51.993)	-	1.510.922
Operaciones de compra con retroventa sobre IRF e IIF	34	127.867.643	64.998	-	-
Cuentas Corrientes	4	6.439.243	(1.405)	6.439.243	-
Arriendo	12	130.944	(130.944)	-	-
Dividendos	1	5.403.538	-	-	-
Asesorías Financieras	41	188.668	158.545	13.827	-
Instrumentos Financieros Derivados	13	18.586.390	(24.973)	19.199	-
Otras cuentas por pagar	1	-	-	-	9.086
Total	74.667	2.738.491.575	344.016	6.757.214	1.520.008

Compañía de Seguros de Vida Consorcio Nacional de Seguros S.A.

Concepto	Total Transacción			Saldo	
	Cantidad	Monto M\$	Resultado M\$	Activo M\$	Pasivo M\$
Intermediación de operaciones a término	282	314.135.080	97.069	396.847	-
Operaciones de financiamiento - venta con retrocompra sobre IRF e IIF	4	40.592.601	(325.772)	-	-
Asesorías Financieras	16	531.735	531.735	38.045	-
Arriendo	1	129	108	-	-
Colocación Agente de Venta Seguros	12	106.259	89.293	-	168.246
Colocación Fondos Mutuos	13	1.128.693	(935.598)	-	-
Otras cuentas por pagar	4	157	142	-	-
Total	332	356.494.654	(543.023)	434.892	168.246

Compañía de Seguros Generales Consorcio Nacional de Seguros S.A

Concepto	Total Transacción			Saldo	
	Cantidad	Monto M\$	Resultado M\$	Activo M\$	Pasivo M\$
Intermediación de operaciones a término	1	954.485	38	-	-
Otras cuentas por pagar	2	4.265	3.583	-	-
Total	3	958.750	3.621	-	-

CN Life Compañía de Seguros de Vida S.A

Concepto	Total Transacción			Saldo	
	Cantidad	Monto M\$	Resultado M\$	Activo M\$	Pasivo M\$
Intermediación de operaciones a término	4	10.267.945	1.242	0	-
Total	4	10.267.945	1.242	0	-

Consortio Financiero S.A.

Concepto	Total Transacción			Saldo	
	Cantidad	Monto M\$	Resultado M\$	Activo M\$	Pasivo M\$
Intermediación de operaciones a término	1	-	532	-	-
Total	1	-	532	-	-

CONSORCIO CORREDORES DE BOLSA S.A.
 Notas a los Estados Financieros
 al 30 de junio de 2024 y 2023 y 31 de diciembre de 2023

Consortio Servicios S.A

Concepto	Total Transacción			Saldo	
	Cantidad	Monto M\$	Resultado M\$	Activo M\$	Pasivo M\$
Otras cuentas por pagar (Recaudación)	5	114	96	-	16
Otras cuentas por pagar (Servicios Intra Holding)	11	47.236	-	-	8.771
Total	16	47.350	96	-	8.787

Consortio Inversiones Limitada

Concepto	Total Transacción			Saldo	
	Cantidad	Monto M\$	Resultado M\$	Activo M\$	Pasivo M\$
Operaciones de financiamiento - venta con retrocompra sobre IRF e IIF	3	3.137.425	(13.210)	-	1.053.978
Total	3	3.137.425	(13.210)	-	1.053.978

Inversiones PKK Limitada

Concepto	Total Transacción			Saldo	
	Cantidad	Monto M\$	Resultado M\$	Activo M\$	Pasivo M\$
Intermediación de operaciones a término	6	105.842	-	-	-
Operaciones de financiamiento - venta con retrocompra sobre IRF e IIF	4	86.250	(490)	-	-
Colocación Fondos Mutuos	5	79.402	-	-	-
Total	15	271.494	(490)	-	-

Inversiones Santa Margarita Limitada

Concepto	Total Transacción			Saldo	
	Cantidad	Monto M\$	Resultado M\$	Activo M\$	Pasivo M\$
Intermediación de operaciones a término	1	697	7	-	-
Colocación Fondos Mutuos	11	18.802	-	-	-
Total	12	19.499	7	-	-

Agrícola e Inversiones Nicolasa SpA

Concepto	Total Transacción			Saldo	
	Cantidad	Monto M\$	Resultado M\$	Activo M\$	Pasivo M\$
Intermediación de operaciones a término	34	3.260.391	3.260	28.662	-
Intermediación de operaciones a Plazo	10	874.196	874	198.079	198.079
Operaciones de financiamiento - venta con retrocompra sobre IRF e IIF	2	344.000	(589)	-	-
Operaciones de compra con retroventa sobre RV	2	176.850	177	-	-
Colocación Fondos Mutuos	6	218.600	-	-	-
Total	54	4.874.037	3.722	226.741	198.079

Agrícola CLP SPA

Concepto	Total Transacción			Saldo	
	Cantidad	Monto M\$	Resultado M\$	Activo M\$	Pasivo M\$
Operaciones de financiamiento - venta con retrocompra sobre IRF e IIF	31	109.305	(240)	-	1.490
Total	31	109.305	(240)	-	1.490

CONSORCIO CORREDORES DE BOLSA S.A.
 Notas a los Estados Financieros
 al 30 de junio de 2024 y 2023 y 31 de diciembre de 2023

Inversiones Don Simón SPA

Concepto	Total Transacción			Saldo	
	Cantidad	Monto M\$	Resultado M\$	Activo M\$	Pasivo M\$
Intermediación de operaciones a término	2	66.851	67	-	-
Operaciones de financiamiento - venta con retrocompra sobre IRF e IIF	22	1.131.186	(8.414)	-	100.404
Total	24	1.198.037	(8.347)	-	100.404

Gonzalo Arturo Gotelli Marambio

Concepto	Total Transacción			Saldo	
	Cantidad	Monto M\$	Resultado M\$	Activo M\$	Pasivo M\$
Intermediación de operaciones a término	12	301	301	-	-
Colocación Fondos Mutuos	26	53.472	-	-	-
Total	38	53.773	301	-	-

Pamela Patricia Flores Cifuentes

Concepto	Total Transacción			Saldo	
	Cantidad	Monto M\$	Resultado M\$	Activo M\$	Pasivo M\$
Colocación Fondos Mutuos	88	176.153	-	-	-
Total	88	176.153	-	-	-

Fernando Martinez Santana

Concepto	Total Transacción			Saldo	
	Cantidad	Monto M\$	Resultado M\$	Activo M\$	Pasivo M\$
Colocación Fondos Mutuos	12	291	-	-	-
Total	12	291	-	-	-

Pablo Lillo Dussailant

Concepto	Total Transacción			Saldo	
	Cantidad	Monto M\$	Resultado M\$	Activo M\$	Pasivo M\$
Intermediación de operaciones a término	19	43.503	215	-	-
Colocación Fondos Mutuos	23	414.969	-	-	-
Total	42	458.472	215	-	-

Inversiones L.D. Liimitada

Concepto	Total Transacción			Saldo	
	Cantidad	Monto M\$	Resultado M\$	Activo M\$	Pasivo M\$
Intermediación de operaciones a término	2	1.862.019	2.505	-	-
Intermediación de operaciones a Plazo	6	5.185.685	5.186	-	-
Operaciones de financiamiento - venta con retrocompra sobre IRF e IIF	17	3.650.677	(15.036)	-	208.807
Total	25	10.698.381	(7.345)	-	208.807

Andrea Marcela Godoy Fierro

Concepto	Total Transacción			Saldo	
	Cantidad	Monto M\$	Resultado M\$	Activo M\$	Pasivo M\$
Intermediación de operaciones a término	12	34	34	-	-
Operaciones de financiamiento - venta con retrocompra sobre IRF e IIF	10	62.609	(493)	-	6.541
Colocación Fondos Mutuos	25	27.726	-	-	-
Total	47	90.369	(459)	-	6.541

CONSORCIO CORREDORES DE BOLSA S.A.
 Notas a los Estados Financieros
 al 30 de junio de 2024 y 2023 y 31 de diciembre de 2023

Matias Lillo Dussailant

Concepto	Total Transacción			Saldo	
	Cantidad	Monto M\$	Resultado M\$	Activo M\$	Pasivo M\$
Intermediación de operaciones a término	88	8.839.535	8.836	31	-
Intermediación de operaciones a Plazo	38	3.593.621	3.518	77.717	77.717
Operaciones de compra con retroventa sobre RV	11	1.139.374	669	-	-
Colocación Fondos Mutuos	33	490.342	-	-	-
Total	170	14.062.872	13.023	77.748	77.717

Carlos Gotelli Marambio

Concepto	Total Transacción			Saldo	
	Cantidad	Monto M\$	Resultado M\$	Activo M\$	Pasivo M\$
Colocación Fondos Mutuos	4	241	-	-	-
Total	4	241	-	-	-

Maria Pilar Lillo Dussailant

Concepto	Total Transacción			Saldo	
	Cantidad	Monto M\$	Resultado M\$	Activo M\$	Pasivo M\$
Intermediación de operaciones a término	2	6.716	13	-	-
Colocación Fondos Mutuos	32	59.054	-	-	-
Total	34	65.770	13	-	-

Carolina Bañares Hernández

Concepto	Total Transacción			Saldo	
	Cantidad	Monto M\$	Resultado M\$	Activo M\$	Pasivo M\$
Intermediación de operaciones a término	11	152.039	-	-	-
Colocación Fondos Mutuos	2	4.310	-	-	-
Total	13	156.349	-	-	-

Evaristo Andrés Matus Galarce

Concepto	Total Transacción			Saldo	
	Cantidad	Monto M\$	Resultado M\$	Activo M\$	Pasivo M\$
Intermediación de operaciones a término	85	2.882.829	-	-	-
Operaciones de financiamiento - venta con retrocompra sobre IRF e IIF	6	638.570	(5.411)	-	-
Total	91	3.521.399	(5.411)	-	-

Camila Wainapel de la Barra

Concepto	Total Transacción			Saldo	
	Cantidad	Monto M\$	Resultado M\$	Activo M\$	Pasivo M\$
Intermediación de operaciones a término	2	82.428	167	43.033	-
Intermediación de operaciones a Plazo	47	1.813.849	1.888	52.972	52.972
Colocación Fondos Mutuos	15	31.256	-	-	-
Total	64	1.927.533	2.055	96.005	52.972

Claudio Fuentes Roncallo

Concepto	Total Transacción			Saldo	
	Cantidad	Monto M\$	Resultado M\$	Activo M\$	Pasivo M\$
Intermediación de operaciones a término	13	15.482	108	-	-
Colocación Fondos Mutuos	12	2.702	-	-	-
Total	25	18.184	108	-	-

CONSORCIO CORREDORES DE BOLSA S.A.
 Notas a los Estados Financieros
 al 30 de junio de 2024 y 2023 y 31 de diciembre de 2023

Jorge Federico Lathrop Anguita

Concepto	Total Transacción			Saldo	
	Cantidad	Monto M\$	Resultado M\$	Activo M\$	Pasivo M\$
Intermediación de operaciones a término	7	148.442	422	-	-
Operaciones de financiamiento - venta con retrocompra sobre IRF e IIF	1	195.049	(47)	-	-
Colocación Fondos Mutuos	10	65.437	-	-	-
Total	18	408.928	375	-	-

Claudio Fuentes Persello

Concepto	Total Transacción			Saldo	
	Cantidad	Monto M\$	Resultado M\$	Activo M\$	Pasivo M\$
Colocación Fondos Mutuos	1	708	-	-	-
Total	1	708	-	-	-

Cristóbal Calderón Lathrop

Concepto	Total Transacción			Saldo	
	Cantidad	Monto M\$	Resultado M\$	Activo M\$	Pasivo M\$
Intermediación de operaciones a término	5	7.321	23	-	-
Colocación Fondos Mutuos	22	452.126	-	-	-
Total	27	459.447	23	-	-

Cristian Fuentes Roncallo

Concepto	Total Transacción			Saldo	
	Cantidad	Monto M\$	Resultado M\$	Activo M\$	Pasivo M\$
Intermediación de operaciones a término	24	141.614	1.838	14.382	-
Intermediación de operaciones a Plazo	36	316.486	424	2.047	2.047
Operaciones de financiamiento - venta con retrocompra sobre IRF e IIF	2	5.000	(19)	-	-
Colocación Fondos Mutuos	12	16.668	-	-	-
Total	74	479.768	2.243	16.429	2.047

Alejandro Antonio Lamich Collado

Concepto	Total Transacción			Saldo	
	Cantidad	Monto M\$	Resultado M\$	Activo M\$	Pasivo M\$
Intermediación de operaciones a término	16	101.233	260	11.573	-
Intermediación de operaciones a Plazo	94	1.023.387	1.305	65.351	65.351
Total	110	1.124.620	1.565	76.924	65.351

Maria Edwards Guzman

Concepto	Total Transacción			Saldo	
	Cantidad	Monto M\$	Resultado M\$	Activo M\$	Pasivo M\$
Intermediación de operaciones a término	3	205.019	19	-	-
Operaciones de financiamiento - venta con retrocompra sobre IRF e IIF	16	1.753.093	(1.659)	-	17.961
Colocación Fondos Mutuos	60	4.623.061	-	-	-
Total	79	6.581.173	(1.640)	-	17.961

Leonardo Francisco Lamich Batancourt

Concepto	Total Transacción			Saldo	
	Cantidad	Monto M\$	Resultado M\$	Activo M\$	Pasivo M\$
Colocación Fondos Mutuos	12	672	-	-	-
Total	12	672	-	-	-

CONSORCIO CORREDORES DE BOLSA S.A.
 Notas a los Estados Financieros
 al 30 de junio de 2024 y 2023 y 31 de diciembre de 2023

Juan Carlos Gotelli Aldana

Concepto	Total Transacción			Saldo	
	Cantidad	Monto M\$	Resultado M\$	Activo M\$	Pasivo M\$
Colocación Fondos Mutuos	12	1.319	-	-	-
Total	12	1.319	-	-	-

Gonzalo Alberto Ferrer Aladro

Concepto	Total Transacción			Saldo	
	Cantidad	Monto M\$	Resultado M\$	Activo M\$	Pasivo M\$
Intermediación de operaciones a término	2	15.522	31	-	-
Intermediación de operaciones a Plazo	5	159.012	119	-	-
Colocación Fondos Mutuos	11	7.836	-	-	-
Total	18	182.370	150	-	-

Fernando Agüero Aguirre

Concepto	Total Transacción			Saldo	
	Cantidad	Monto M\$	Resultado M\$	Activo M\$	Pasivo M\$
Intermediación de operaciones a término	24	384	384	517	-
Total	24	384	384	517	-

Margarita María Agüero Concha

Concepto	Total Transacción			Saldo	
	Cantidad	Monto M\$	Resultado M\$	Activo M\$	Pasivo M\$
Intermediación de operaciones a término	-	-	-	200	-
Total	-	-	-	200	-

Fernando José Agüero Concha

Concepto	Total Transacción			Saldo	
	Cantidad	Monto M\$	Resultado M\$	Activo M\$	Pasivo M\$
Intermediación de operaciones a término	-	-	-	191	-
Total	-	-	-	191	-

María Agüero Concha

Concepto	Total Transacción			Saldo	
	Cantidad	Monto M\$	Resultado M\$	Activo M\$	Pasivo M\$
Intermediación de operaciones a término	-	-	-	213	-
Total	-	-	-	213	-

Vicente Agüero Concha

Concepto	Total Transacción			Saldo	
	Cantidad	Monto M\$	Resultado M\$	Activo M\$	Pasivo M\$
Intermediación de operaciones a término	-	-	-	213	-
Total	-	-	-	213	-

CONSORCIO CORREDORES DE BOLSA S.A.
 Notas a los Estados Financieros
 al 30 de junio de 2024 y 2023 y 31 de diciembre de 2023

Sofia Agüero Concha

Concepto	Total Transacción			Saldo	
	Cantidad	Monto M\$	Resultado M\$	Activo M\$	Pasivo M\$
Intermediación de operaciones a término	-	-	-	215	-
Total	-	-	-	215	-

Josefa Agüero Concha

Concepto	Total Transacción			Saldo	
	Cantidad	Monto M\$	Resultado M\$	Activo M\$	Pasivo M\$
Intermediación de operaciones a término	-	-	-	209	-
Total	-	-	-	209	-

Jaime Alvaro Riquelme Bravo

Concepto	Cantidad			Activo M\$	
	-	-	-	-	-
Colocación Fondos Mutuos	2	2.237	-	-	-
Total	2	2.237	-	-	-

Sofia Fernanda Capó Bañares

Concepto	Total Transacción			Saldo	
	Cantidad	Monto M\$	Resultado M\$	Activo M\$	Pasivo M\$
Intermediación de operaciones a término	4	34	-	-	-
Total	4	34	-	-	-

Las transacciones con clientes relacionados han sido efectuadas a precio de mercado. no se han constituido provisiones por deterioro. asimismo, no se han constituido garantías especiales como política por las operaciones efectuadas

(d) Préstamos. remuneraciones y compensaciones a ejecutivos principales.

Los miembros de la alta dirección de la Sociedad. Gerente General y Gerentes con dependencia directa del Gerente General han recibido las siguientes Compensaciones:

Ejecutivos principales	30/06/2024	31/12/2023
	M\$	M\$
Remuneraciones	294.259	563.247
Compensaciones	4.388	9.549
Bono Bruto	136.000	206.000
Préstamos (Auxilio)	2.473	7.395
Préstamos (Senior)	-	-
Totales	437.120	786.191

CONSORCIO CORREDORES DE BOLSA S.A.
 Notas a los Estados Financieros
 al 30 de junio de 2024 y 2023 y 31 de diciembre de 2023

(18) Inversiones en sociedades

Las inversiones en sociedades se presentan a continuación:

Nombre de la identidad	N° Acciones	30/06/2024 Saldo M\$	31/12/2023 Saldo M\$
Consortio Corredores de Seguro Limitada	-	604	334
Holding Bursátil Regional S.A. (NUAM)	758.718	2.943.750	3.414.231
Bolsa Electronica de Chile	100.000	100.630	59.330
Totales		3.044.984	3.473.895

(a) Inversiones valoradas por el método de la participación (VP)

Nombre de la identidad	N° Acciones	30/06/2024 Saldo M\$	31/12/2023 Saldo M\$
Consortio Corredores de Seguro Limitada		604	334
Totales		604	334

(b) Inversiones valoradas a valor razonable por patrimonio

Nombre de la identidad	N° Acciones	30/06/2024 Valor razonable M\$	31/12/2023 Valor razonable M\$
Holding Bursátil Regional S.A. (NUAM)	758.718	2.943.750	3.414.231
Bolsa Electronica de Chile	100.000	100.630	59.330
Totales		3.044.380	3.473.561

(1) Por Hecho Esencial de fecha 1° de junio de 2023, la BCS informó que con esa misma fecha otorgó la escritura pública de materialización de la División prevista en la referida Junta, dando cuenta del cumplimiento de las referidas condiciones suspensivas y copulativas, con lo que la División, la constitución a partir de ella de la SIM y las demás reformas de estatutos de la BCS aprobadas en la Junta produjeron efectos legales a contar de dicha fecha.

Con motivo de la División, se entregó a los accionistas de la BCS acciones de SIM a razón de una acción de la SIM por cada acción de la BCS. Por lo anterior, Consortio Corredores de Bolsa S.A. mantuvo su porcentaje de participación en la BCS y, en razón de la División, además adquirió acciones de SIM en la misma proporción.

La asignación del valor razonable de SIM se efectuó de acuerdo al porcentaje de distribución del patrimonio, informado en hecho esencial de la BCS de fecha 27 de junio de 2023.

(2) Con fecha de 30 de junio de 2023, Consortio Corredores de Bolsa S.A. celebró un Contrato de Suscripción de Acciones con la Holding Bursátil por 148.845 acciones de dicha sociedad, la que se pagó mediante el aporte de 1.000.000 acciones emitidas por la BCS. La suscripción de las acciones se encontraba sujeta al cumplimiento de ciertas condiciones resolutorias, de manera que al cumplirse una cualquiera de ellas se extinguirá dicha suscripción.

(3) En Junta Extraordinaria de Accionistas de la sociedad Holding Bursátil Chilena S.A. (la "Holding Bursátil"), celebrada con fecha 31 de agosto de 2023 (la "Junta de la Holding"), se aprobó, entre otras materias, la fusión de la Holding Bursátil con la SIM por incorporación de la última a la primera (la "Fusión"). La Junta de la Holding acordó también que la Fusión y demás acuerdos

CONSORCIO CORREDORES DE BOLSA S.A.
 Notas a los Estados Financieros
 al 30 de junio de 2024 y 2023 y 31 de diciembre de 2023

relacionados produjeran efectos en la fecha en la que se cumpla la última de las condiciones suspensivas acordadas en la Junta de la Holding.

Asimismo, con esa misma fecha en Junta Extraordinaria de Accionistas de la SIM, se aprobó, entre otras materias, la fusión de la SIM con la Holding, por incorporación de la primera a la segunda. La Junta acordó también que la Fusión y demás acuerdos relacionados produjeran efectos en la fecha en la que se cumpla la última de las condiciones suspensivas acordadas en la Junta.

(4) Por Hecho Esencial de fecha 14 de noviembre de 2023, la sociedad Holding Bursátil informó que con dicha fecha se cumplió la última de las condiciones suspensivas de la Fusión que se encontraba pendiente de cumplimiento, al haberse inscrito en el Registro de Valores la CMF las acciones de dicha compañía emitidas con ocasión del aumento de capital producto de la Fusión, se entregan 0,6098727708 nuevas acciones de Holding Bursátil por cada SIM, ingresando a la cuenta propia 609.873 acciones nuevas de Holding Bursátil.

Quedando un total de acciones en custodia a nombre de Consorcio Corredores de Bolsa S.A. de 758.718 de Holding Bursátil.

Por lo anterior, a partir del día 14 de noviembre de 2023: i) la Holding Bursátil absorbió a la SIM, sucediéndola en todos sus derechos y obligaciones e incorporándose a ésta la totalidad de los accionistas y patrimonio de la sociedad absorbida; y (ii) Rigen plenamente las reformas de estatutos de la sociedad continuadora, entre otras, el cambio de razón social por "Holding Bursátil Regional S.A."

El movimiento de las inversiones por Sociedad es el siguiente:

Bolsa Electrónica de Chile	30/06/2024	31/12/2023
	M\$	M\$
Saldo al inicio	59.330	65.740
Adquisiciones	-	-
Ventas	-	-
Utilidad (pérdida)	-	-
Otros movimientos patrimoniales	41.300	(6.410)
Totales	100.630	59.330

Holding Bursátil Regional S.A. (NUAM)	30/06/2024	31/12/2023
	M\$	M\$
Saldo al inicio	3.414.231	-
Adquisiciones	-	3.414.231
Ventas	-	-
Utilidad (pérdida)	-	-
Otros movimientos patrimoniales	(470.481)	-
Totales	2.943.750	3.414.231

CONSORCIO CORREDORES DE BOLSA S.A.
 Notas a los Estados Financieros
 al 30 de junio de 2024 y 2023 y 31 de diciembre de 2023

Consortio Corredores de Seguro Limitada.	30/06/2024	31/12/2023
	M\$	M\$
Saldo al inicio	334	193
Adquisiciones	-	-
Ventas	-	-
Utilidad (pérdida)	270	141
Otros movimientos patrimoniales	-	-
Totales	604	334

Los Dividendos percibidos de cada una de las entidades:

Nombre de la Entidad	30/06/2024	31/12/2023
	M\$	M\$
Bolsa de Comercio de Santiago	-	16.827
Bolsa Electronica de Chile	6.061	6.381
Sociedad de Infraestructuras de Mercado S.A. (SIMSA)	6.871	298.317
Totales	12.932	321.525

(19) Intangibles

La composición por clase de marcas y licencias, desarrollo de software y otros a sus valores netos, es la siguiente:

Al 30 de junio de 2024

Intangibles	Marcas y Licencias	Desarrollo Software	Otros	Total
	M\$	M\$	M\$	M\$
Saldo inicial al 01-01-2024	-	-	-	-
Adiciones del ejercicio	-	-	-	-
Bajas o retiros del ejercicio	-	-	-	-
Valor bruto al 30-06-2024	-	-	-	-
Amortización del ejercicio	-	-	-	-
Amortización acumulada	-	-	-	-
Valor neto al 30-06-2024	-	-	-	-

El cargo por amortización al 30 de junio de 2024 es de M\$0.

CONSORCIO CORREDORES DE BOLSA S.A.
 Notas a los Estados Financieros
 al 30 de junio de 2024 y 2023 y 31 de diciembre de 2023

Al 31 de diciembre de 2023

Intangibles	Marcas y Licencias M\$	Desarrollo Software M\$	Otros M\$	Total M\$
Saldo inicial al 01-01-2023	-	305.770	-	305.770
Adiciones del ejercicio	-	-	-	-
Bajas o retiros del ejercicio	-	-	-	-
Valor bruto al 31-12-2023	-	305.770	-	305.770
Amortización del ejercicio	-	(11.231)	-	(11.231)
Amortización acumulada	-	(294.539)	-	(294.539)
Valor neto al 31-12-2023	-	-	-	-

El cargo por amortización al 31 de diciembre de 2023 es de M\$11.231. el cual se clasifica en "Otros gastos de administración". Al 31 de diciembre de 2023 no existe evidencia de deterioro. Además, no existen intangibles con restricciones o comprometidas para ser adquiridas.

(20) Propiedades planta y equipos

La composición por clase de propiedad, planta y equipos a sus valores netos es la siguiente:

Al 30 de junio de 2024

Propiedades planta y equipo	Terrenos M\$	Derecho uso arrendamiento M\$	Maquinarias y Equipos M\$	Muebles y utiles M\$	Otros M\$	Total M\$
Saldo inicial al 01-01-2024	-	416.023	323.105	31.780	-	770.908
Adiciones del ejercicio	-	-	13.311	-	-	13.311
Bajas o retiros del ejercicio	-	-	-	-	-	-
Ajustes y reclasificaciones	-	-	(917)	-	-	(917)
Valor bruto al 30-06-2024	-	416.023	335.499	31.780	-	783.302
Depreciación del ejercicio	-	(55.470)	(4.864)	(2.259)	-	(62.593)
Depreciación acumulada	-	(231.148)	(312.414)	(27.760)	-	(571.322)
Valor neto al 30-06-2024	-	129.405	18.221	1.761	-	149.387

Al 31 de diciembre de 2023

Propiedades planta y equipo	Terrenos M\$	Derecho uso arrendamiento M\$	Maquinarias y Equipos M\$	Muebles y utiles M\$	Otros M\$	Total M\$
Saldo inicial al 01-01-2023	-	416.023	317.638	31.780	-	765.441
Adiciones del ejercicio	-	-	5.467	-	-	5.467
Bajas o retiros del ejercicio	-	-	-	-	-	-
Ajustes y reclasificaciones	-	-	-	-	-	-
Valor bruto al 31-12-2023	-	416.023	323.105	31.780	-	770.908
Depreciación del ejercicio	-	(110.940)	(7.454)	(4.518)	-	(122.912)
Depreciación acumulada	-	(120.208)	(304.960)	(23.242)	-	(448.410)
Valor neto al 31-12-2023	-	184.875	10.691	4.020	-	199.586

CONSORCIO CORREDORES DE BOLSA S.A.
 Notas a los Estados Financieros
 al 30 de junio de 2024 y 2023 y 31 de diciembre de 2023

La composición de las adiciones. a sus valores netos. es la siguiente:

Adiciones	30/06/2024 M\$	31/12/2023 M\$
Maquinarias y equipos	13.311	5.467
Muebles y utiles	-	-
Derecho uso arrendamiento	-	-
Valor neto	13.311	5.467

La composición de las bajas. a sus valores netos. es la siguiente:

Bajas	30/06/2024 M\$	31/12/2023 M\$
Maquinarias y equipos	-	-
Muebles y utiles	-	-
Derecho uso arrendamiento	-	-
Valor neto	-	-

(21) Otros Activos

El detalle de los "Otros Activos" al 30 de junio de 2024 y 31 de diciembre de 2023. es el siguiente:

Concepto	30/06/2024 M\$	31/12/2023 M\$
Seguros Contratados	51.712	18.004
Totales	51.712	18.004

(22) Pasivos financieros a valor razonable

Al 30 de junio de 2024 y 31 de diciembre de 2023 la Sociedad no mantiene pasivos financieros a valor razonable distintos de instrumentos financieros derivados. Ver nota 12.

(23) Obligaciones por financiamiento

El siguiente es el detalle de las obligaciones por financiamiento:

Resumen	30/06/2024 M\$	31/12/2023 M\$
Intermediación de Operaciones a término	-	-
Intermediación de Operaciones a plazo	-	-
Obligaciones por Operaciones venta con retrocompra sobre IRF e IIF	151.655.209	143.461.502
Intermediación de Operaciones a plazo (Vta Corta)	-	-
Otras obligaciones por financiamiento	102.127	166.782
Total	151.757.336	143.628.284

CONSORCIO CORREDORES DE BOLSA S.A.
 Notas a los Estados Financieros
 al 30 de junio de 2024 y 2023 y 31 de diciembre de 2023

- a) La Sociedad no mantiene obligaciones por operaciones a término al 30 de junio de 2024 y 31 de diciembre de 2023.
- b) La Sociedad si mantiene obligaciones por operaciones a plazo al 30 de junio de 2024 y 31 de diciembre de 2023.
- c) Las obligaciones por operaciones de venta con retrocompra sobre IRF e IIF (contrato de retrocompra) son las siguientes:

Al 30 de junio de 2024

Contrapartes	Tasa promedio %	Vencimiento		Total M\$	Valor Razonable del activo subyacente M\$
		Hasta 7 días M\$	Más de 7 días M\$		
Personas naturales	0,59	-	12.769.028	12.769.028	12.728.984
Personas jurídicas	0,60	3.231.453	135.647.945	138.879.398	139.006.728
Intermediarios de valores	0,00	-	-	-	-
Inversionistas Institucionales	0,00	-	-	-	-
Entidades relacionadas	0,61	-	6.783	6.783	6.698
Total		3.231.453	148.423.756	151.655.209	151.742.410

Al 31 de diciembre de 2023

Contrapartes	Tasa promedio %	Vencimiento		Total M\$	Valor Razonable del activo subyacente M\$
		Hasta 7 días M\$	Más de 7 días M\$		
Personas naturales	0,80	-	8.723.056	8.723.056	8.597.857
Personas jurídicas	0,79	26.108	131.812.235	131.838.343	131.402.032
Intermediarios de valores	0,00	-	-	-	-
Inversionistas Institucionales	0,00	-	-	-	-
Entidades relacionadas	0,00	2.564.900	335.203	2.900.103	2.897.192
Total		2.591.008	140.870.494	143.461.502	142.897.081

- d) La Sociedad no mantiene obligaciones por operaciones a plazo al 30 de junio de 2024 y 31 de diciembre de 2023.
- e) Otras obligaciones por financiamiento son las siguientes:

CONSORCIO CORREDORES DE BOLSA S.A.
 Notas a los Estados Financieros
 al 30 de junio de 2024 y 2023 y 31 de diciembre de 2023

Al 30 de junio de 2024

Contrapartes	Tasa promedio %	Vencimiento		Total M\$
		Hasta 7 días M\$	Mas de 7 días M\$	
Personas naturales	-	-	-	-
Personas jurídicas	-	-	-	-
Intermediarios de valores	-	-	-	-
Inversionistas Institucionales	-	-	-	-
Entidades relacionadas	-	-	102.127	102.127
Total		-	102.127	102.127

Al 31 de diciembre de 2023

Contrapartes	Tasa promedio %	Vencimiento		Total M\$
		Hasta 7 días M\$	Mas de 7 días M\$	
Personas naturales	-	-	-	-
Personas jurídicas	-	-	-	-
Intermediarios de valores	-	-	-	-
Inversionistas Institucionales	-	-	-	-
Entidades relacionadas	-	-	166.782	166.782
Total		-	166.782	166.782

(24) Obligaciones con Bancos e Instituciones Financieras

La Sociedad presenta obligaciones con Bancos e Instituciones Financieras según el siguiente detalle:

Resumen	30/06/2024 M\$	31/12/2023 M\$
Línea de crédito utilizada	-	-
Préstamos bancarios	36.212.472	36.221.325
Total	36.212.472	36.221.325

(a) Línea de crédito autorizadas y utilizadas:

Contrapartes	30/06/2024		31/12/2023	
	Monto Autorizado M\$	Monto Utilizado M\$	Monto Autorizado M\$	Monto Utilizado M\$
Banco de Chile	3.500.000	-	3.500.000	-
Banco Bice	7.000.000	-	7.000.000	-
Banco Security	7.000.000	-	7.000.000	-
Banco Consorcio	16.000.000	-	16.000.000	-
Banco Santander	-	-	-	-
Total	33.500.000	-	33.500.000	-

CONSORCIO CORREDORES DE BOLSA S.A.
 Notas a los Estados Financieros
 al 30 de junio de 2024 y 2023 y 31 de diciembre de 2023

(b) La Sociedad presenta préstamos bancarios según el siguiente detalle:

Al 30 de junio de 2024

Préstamos bancarios	Moneda	Tasa de Interés % (Base Anual)	Garantía	Hasta 7 días M\$	Desde 8 a 360 días M\$	Mayor a 1 año M\$	Total M\$
BANCO BICE	CLP	0,7380	-	-	18.106.272	-	18.106.272
BANCO BTG PACTUAL CHILE	CLP	0,7375	-	-	6.035.400	-	6.035.400
BANCO BTG PACTUAL CHILE	CLP	0,7375	-	-	6.035.400	-	6.035.400
BANCO BTG PACTUAL CHILE	CLP	0,7375	-	-	6.035.400	-	6.035.400
Total			-	-	36.212.472	-	36.212.472

Al 31 de diciembre de 2023

Préstamos bancarios	Moneda	Tasa de Interés % (Base Anual)	Garantía	Hasta 7 días M\$	Desde 8 a 360 días M\$	Mayor a 1 año M\$	Total M\$
BANCO BICE	CLP	0,7380	-	-	-	18.110.700	18.110.700
BANCO BTG PACTUAL CHILE	CLP	0,7375	-	-	-	6.036.875	6.036.875
BANCO BTG PACTUAL CHILE	CLP	0,7375	-	-	-	6.036.875	6.036.875
BANCO BTG PACTUAL CHILE	CLP	0,7375	-	-	-	6.036.875	6.036.875
Total			-	-	-	36.221.325	36.221.325

(c) La Sociedad presenta otras obligaciones financieras según el siguiente detalle:

Al 30 de junio de 2024

Tipo Obligación Financiera	Entidades Financieras	Moneda	Tasa de Interés % (Base Anual)	Garantía	Hasta 7 días M\$	Desde 8 a 360 días M\$	Mayor a 1 año M\$	Total M\$
Cuenta margen custodio extranjero	Pershing LLC.	USD	FFT+0.75%	-	-	-	-	-
Total				-	-	-	-	-

Al 31 de diciembre de 2023

Tipo Obligación Financiera	Entidades Financieras	Moneda	Tasa de Interés % (Base Anual)	Garantía	Hasta 7 días M\$	Desde 8 a 360 días M\$	Mayor a 1 año M\$	Total M\$
Cuenta margen custodio extranjero	Pershing LLC.	USD	FFT+0.75%	-	-	-	-	-
Total				-	-	-	-	-

CONSORCIO CORREDORES DE BOLSA S.A.
 Notas a los Estados Financieros
 al 30 de junio de 2024 y 2023 y 31 de diciembre de 2023

(25) Acreedores por intermediación

El detalle de acreedores por intermediación es el siguiente:

Resumen	30/06/2024 M\$	31/12/2023 M\$
Intermediación de Operaciones a término	9.828.888	25.733.807
Intermediación de Operaciones a plazo	44.047.881	36.551.036
Intermediación de Operaciones a plazo (venta corta)	808	291
Total	53.877.577	62.285.134

(a) Intermediación operaciones a término

Contrapartes	30/06/2024 M\$	31/12/2023 M\$
Personas naturales	1.785.873	3.960.356
Personas Jurídicas	1.013.904	8.622.060
Intermediarios de valores	6.384.581	12.425.166
Inversionistas Institucionales	644.530	530.292
Entidades relacionadas	-	195.933
Total	9.828.888	25.733.807

(b) Intermediación de operaciones a plazo

b.1 Intermediación de operaciones a plazo sobre IRV (Simultáneas)

Al 30 de junio de 2024

Acreedor	Vencimiento				Total M\$
	Hasta 7 días M\$	Desde 8 hasta 30 días M\$	Desde 31 hasta 60 días M\$	Mas de 60 días M\$	
Personas naturales	3.314.388	16.976.125	-	-	20.290.513
Personas Jurídicas	4.219.621	7.408.609	-	-	11.628.230
Intermediarios de valores	-	-	-	-	-
Inversionistas Institucionales	-	11.319.331	-	-	11.319.331
Entidades relacionadas	14.484	795.323	-	-	809.807
Total	7.548.493	36.499.388	-	-	44.047.881

Al 31 de diciembre de 2023

Acreedor	Vencimiento				Total M\$
	Hasta 7 días M\$	Desde 8 hasta 30 días M\$	Desde 31 hasta 60 días M\$	Mas de 60 días M\$	
Personas naturales	1.994.679	18.929.342	-	-	20.924.021
Personas Jurídicas	2.802.340	11.858.865	-	-	14.661.205
Intermediarios de valores	-	-	-	-	-
Inversionistas Institucionales	-	569.644	-	-	569.644
Entidades relacionadas	19.291	376.875	-	-	396.166
Total	4.816.310	31.734.726	-	-	36.551.036

CONSORCIO CORREDORES DE BOLSA S.A.
 Notas a los Estados Financieros
 al 30 de junio de 2024 y 2023 y 31 de diciembre de 2023

b.2 Intermediación de operaciones a plazo sobre IRV (Venta Corta)

Al 30 de junio de 2024

Acreedor	Vencimiento				Total M\$
	Hasta 7 días	Desde 8 hasta 30 días	Desde 31 hasta 60 días	Mas de 60 días	
	M\$	M\$	M\$	M\$	
Personas naturales	-	-	-	-	-
Personas Jurídicas	574	228	6	-	808
Intermediarios de valores	-	-	-	-	-
Inversionistas Institucionales	-	-	-	-	-
Entidades relacionadas	-	-	-	-	-
Total	574	228	6	-	808

Al 31 de diciembre de 2023

Acreedor	Vencimiento				Total M\$
	Hasta 7 días	Desde 8 hasta 30 días	Desde 31 hasta 60 días	Mas de 60 días	
	M\$	M\$	M\$	M\$	
Personas naturales	-	-	-	-	-
Personas Jurídicas	-	146	-	-	146
Intermediarios de valores	-	-	-	-	-
Inversionistas Institucionales	-	145	-	-	145
Entidades relacionadas	-	-	-	-	-
Total	-	291	-	-	291

(26) Cuentas por pagar por operaciones de cartera propia

La Sociedad mantiene "Cuentas por pagar por operaciones de cartera propia" de acuerdo con el siguiente cuadro:

Contrapartes	30/06/2024 M\$	31/12/2023 M\$
Personas Naturales	22.799	-
Personas Jurídicas	-	-
Intermediarios de Valores	585	514.966
Inversionistas Institucionales	-	-
Entidades Relacionadas	-	-
Total	23.384	514.966

CONSORCIO CORREDORES DE BOLSA S.A.
 Notas a los Estados Financieros
 al 30 de junio de 2024 y 2023 y 31 de diciembre de 2023

(27) Otras cuentas por pagar

El detalle de los saldos de las cuentas "Otras cuentas por pagar" al 30 de junio de 2024 y 31 de diciembre de 2023. es el siguiente:

Concepto	30/06/2024 M\$	31/12/2023 M\$
Cuentas por pagar clientes	10.024.904	9.379.874
Vencimientos por Pagar	-	-
Cheques caducados	112.728	107.145
Cheques Girados y no Cobrados	4	42
Proveedores	241.260	121.148
Varios Acreedores	12.171	11.475
Cuentas por Pagar Empresa Relacionada	96.745	-
Cuentas por pagar empleados	46.713	37.001
Dividendos mínimos por pagar	770.771	1.880.227
Dividendos por Distribuir	-	-
Recaudación por distribuir	987.225	1.235.724
FFMM transito	2.746	264.177
Impuestos	11.327	12.594
Apv Tránsito	-	73
Totales	12.306.594	13.049.480

(28) Provisiones

Al 30 de junio de 2024 y 31 de diciembre de 2023. el detalle de las provisiones es el siguiente:

Provisiones	30/06/2024				
	Gastos Administración	Gastos Remuneraciones y de Personal	Provision de Vacaciones	Provision IAS	Total
	M\$	M\$	M\$	M\$	M\$
Saldo inicial al 01/01/2024	921.462	322.711	179.857	247.130	1.671.160
Provisiones constituidas	2.729.377	202.865	996.705	20.473	3.949.420
Reverso de provisiones	(528.444)	-	-	(20.472)	(548.916)
Provisiones utilizadas	(2.462.613)	(198.596)	(1.004.187)	(17.134)	(3.682.530)
Totales	659.782	326.980	172.375	229.997	1.389.134

Provisiones	31/12/2023				
	Gastos Administración	Gastos Remuneraciones y de Personal	Provision de Vacaciones	Provision IAS	Total
	M\$	M\$	M\$	M\$	M\$
Saldo inicial al 01/01/2023	1.333.911	350.092	82.632	160.318	1.926.953
Provisiones constituidas	4.858.440	343.732	1.169.277	86.812	6.458.261
Reverso de provisiones	(484.298)	-	-	-	(484.298)
Provisiones utilizadas	(4.786.591)	(371.113)	(1.072.052)	-	(6.229.756)
Totales	921.462	322.711	179.857	247.130	1.671.160

CONSORCIO CORREDORES DE BOLSA S.A.
 Notas a los Estados Financieros
 al 30 de junio de 2024 y 2023 y 31 de diciembre de 2023

(29) Resultado por líneas de negocio

El detalle de los resultados por líneas de negocio es el siguiente:

Al 30 de junio de 2024

Resultado por línea de negocio	Comisiones		A valor razonable						A costo amortizado						Otros		Total	
			Ajuste a valor razonable		Venta Cartera Propia		Otros		Intereses		Reajustes		Otros					
	Utilidad M\$	Perdida M\$	Utilidad M\$	Perdida M\$	Utilidad M\$	Perdida M\$	Utilidad M\$	Perdida M\$	Utilidad M\$	Perdida M\$	Utilidad M\$	Perdida M\$	Utilidad M\$	Perdida M\$	Utilidad M\$	Perdida M\$		M\$
Intermediación	2.520.772	(521.124)	-	-	-	-	-	-	-	-	-	-	-	-	-	-	-	1.999.648
Colocación de cuotas de fondos mutuos (*)	985.895	-	-	-	-	-	-	-	-	-	-	-	-	-	-	-	-	985.895
Colocación agente de venta seguros	50.629	-	-	-	-	-	-	-	-	-	-	-	-	-	-	-	-	50.629
Cartera Propia	-	-	-	-	-	-	-	-	-	-	-	-	-	-	-	-	-	-
Renta Variable	-	-	11.677	(239.071)	258.536	(216.353)	204.416	-	-	-	-	-	-	-	-	-	-	19.205
Renta Fija	-	-	136.461	(122.322)	561.774	(642.120)	10.329.818	-	50.011	(1.613.899)	52.931	(22.612)	65.607	(1.111)	-	-	-	8.794.538
Fondos Mutuos	-	-	1.523	-	6	-	-	-	-	-	-	-	-	-	-	-	-	1.529
Ajustes por deterioro	-	-	-	-	-	-	188.480	(215.685)	-	-	-	-	52.095	-	-	-	-	24.890
Intermediación agencia	-	-	-	-	996.964	(762.910)	-	-	-	-	-	-	-	-	-	-	-	234.054
Contratos de retrocompra	-	-	-	-	-	-	-	-	47.469	(5.814.743)	-	-	-	-	(543)	-	-	(5.767.817)
Simultáneas	-	-	-	-	-	-	-	-	243.104	-	-	-	-	-	-	-	-	248.749
Derivados	-	-	724	(742.860)	323.474	(425.806)	133.312	(133.312)	-	-	-	-	-	-	-	-	-	(844.468)
Préstamos de acciones (Venta corta)	-	-	-	-	-	-	-	-	-	-	-	-	-	-	-	-	-	-
Administración de cartera	31.670	-	-	-	-	-	-	-	-	-	-	-	-	-	-	-	-	31.670
Custodia de valores	-	-	-	-	-	-	-	-	-	-	-	(3.262)	-	-	-	-	-	(3.262)
Asesorías financieras	223.477	-	-	-	-	-	-	-	-	-	-	-	-	-	-	-	-	223.477
Compraventa de moneda extranjera (mercado spot)	-	-	42.290	(155)	16.719	(7.227)	-	-	-	-	-	-	-	-	-	-	-	51.627
Ingresos por servicios	21.177	-	-	-	-	-	-	-	-	-	-	-	-	-	-	-	-	21.177
Otras	-	-	-	-	-	-	-	-	-	-	-	-	-	-	-	-	-	-
Total	3.833.620	(521.124)	192.675	(1.104.408)	2.157.473	(2.054.416)	10.856.026	(348.997)	340.584	(7.428.642)	52.931	(25.874)	123.347	(1.654)	-	-	-	6.071.541

Al 30 de junio de 2023

Resultado por línea de negocio	Comisiones		A valor razonable						A costo amortizado						Otros		Total	
			Ajuste a valor razonable		Venta Cartera Propia		Otros		Intereses		Reajustes		Otros					
	Utilidad M\$	Perdida M\$	Utilidad M\$	Perdida M\$	Utilidad M\$	Perdida M\$	Utilidad M\$	Perdida M\$	Utilidad M\$	Perdida M\$	Utilidad M\$	Perdida M\$	Utilidad M\$	Perdida M\$	Utilidad M\$	Perdida M\$		M\$
Intermediación	2.843.275	(702.632)	-	-	-	-	-	-	-	-	-	-	-	-	-	-	-	2.140.643
Colocación de cuotas de fondos mutuos (*)	721.365	-	-	-	-	-	-	-	-	-	-	-	-	-	-	-	-	721.365
Colocación agente de venta seguros	43.482	-	-	-	-	-	-	-	-	-	-	-	-	-	-	-	-	43.482
Cartera Propia	-	-	-	-	-	-	-	-	-	-	-	-	-	-	-	-	-	-
Renta Variable	-	-	1.951.757	-	216.715	(1.493.699)	774.412	-	-	-	-	-	-	-	-	-	-	1.449.185
Renta Fija	-	-	122.380	(174.866)	170.305	(311.552)	10.897.655	-	262.402	(969.576)	202.157	(499.546)	1	(40.752)	-	-	-	9.658.608
Fondos Mutuos	-	-	125	(88)	289	(95)	-	-	-	-	-	-	-	-	-	-	-	231
Ajustes por deterioro	-	-	-	-	-	-	85.907	(46.022)	-	-	-	-	-	(6.732)	-	-	-	33.153
Intermediación agencia	-	-	-	-	619.939	(491.544)	-	-	-	-	-	-	-	-	-	-	-	128.395
Contratos de retrocompra	-	-	-	-	-	-	-	-	171.489	(10.392.997)	-	(6.889)	-	(198)	-	-	-	(10.228.595)
Simultáneas	-	-	-	-	-	-	-	-	536.457	-	-	-	25.692	-	-	-	-	562.149
Derivados	-	-	217.176	(107.448)	635.654	(111.658)	46.723.899	(46.723.899)	-	-	-	-	-	-	-	-	-	633.724
Préstamos de acciones (Venta corta)	-	-	-	-	-	-	-	-	-	-	-	-	-	-	-	-	-	-
Administración de cartera	22.466	-	-	-	-	-	-	-	-	-	-	-	-	-	-	-	-	22.466
Custodia de valores	-	-	-	-	-	-	-	-	-	-	-	-	-	-	-	-	-	-
Asesorías financieras	367.706	-	-	-	-	-	-	-	-	-	-	-	-	-	-	-	-	367.706
Compraventa de moneda extranjera (mercado spot)	-	-	4.861	(198)	23.520	(13.084)	-	-	-	-	-	-	-	-	-	-	-	15.099
Ingresos por servicios	84.070	-	-	-	-	-	-	-	-	-	-	-	-	-	-	-	-	84.070
Otras	-	-	-	-	-	-	-	-	-	-	-	-	-	-	-	-	-	-
Total	4.082.364	(702.632)	2.296.299	(282.600)	1.666.422	(2.421.632)	58.481.873	(46.769.921)	970.348	(11.362.573)	202.157	(506.435)	25.693	(47.682)	-	-	-	5.631.681

(*) Gasto asociado al producto. se encuentra reflejado en los estados de resultado integrales. en línea Gastos de comercialización.

CONSORCIO CORREDORES DE BOLSA S.A.
Notas a los Estados Financieros
al 30 de junio de 2024 y 2023 y 31 de diciembre de 2023

(30) Contingencias y compromisos

(a) Compromisos directos: Al 30 de junio de 2024 y 2023 y 31 de diciembre de 2023. no hay compromisos ni garantías otorgadas.

(b) Garantías reales: Al 30 de junio de 2024 y 2023 y 31 de diciembre de 2023. la Sociedad no tiene garantías reales en activos constituidas a favor de obligaciones de terceros.

(c) Legales: Al 30 de junio de 2024 y 2023 y 31 de diciembre de 2023. la Sociedad no tiene asuntos legales pendientes.

(d) Custodia de valores: Consorcio Corredores de Bolsa S.A. para dar cumplimiento a la circular N°1962 de la Comisión para el Mercado Financiero ha optado por implementar el procedimiento de efectuar anualmente una revisión de los procesos y controles asociados a la actividad de custodia de valores. efectuada por auditores externos inscrito en el registro de la CMF.

(e) Garantías personales: 30 de junio de 2024 y 2023 y 31 de diciembre de 2023 la Sociedad no ha otorgado garantías personales.

(f) Garantías por operaciones: Con el objeto de cumplir con lo dispuesto en los artículos 30 y 31 de la Ley N°18.045 (Ley de Mercado de Valores). la Sociedad ha contratado una póliza de seguros para asegurar el correcto y cabal cumplimiento de todas las obligaciones como corredor de bolsa en beneficio de los acreedores presentes o futuros de Consorcio Corredores de Bolsa S.A. representados por la Bolsa de Comercio de Santiago y Bolsa Electrónica de Chile. Dicha garantía asciende a 20.000 unidades de fomento. la póliza fue contratada en la Compañía de Seguros Generales Consorcio Nacional de Seguros S.A. siendo su vencimiento el 22 de abril de 2025.

Además, se contrató una póliza para garantizar el correcto y cabal cumplimiento de sus obligaciones por la administración de recursos de terceros. en beneficio de los suscriptores de los planes de ahorro y la indemnización de los perjuicios que de su inobservancia resultaren. de acuerdo a lo previsto y en conformidad a las normas establecidas en el artículo 31 de la ley antes mencionada. dicha póliza asciende a 10.000 unidades de fomento y fue contratada en la Compañía de Seguros Generales Consorcio Nacional de Seguros S.A. siendo su vencimiento el 1 de noviembre de 2024.

Con la finalidad de cumplir instrucciones de la Bolsa de Comercio de Santiago. Bolsa de Valores. todos los corredores de bolsa. inscritos en su registro. deben contratar una póliza de seguros para cubrir las eventuales irregularidades originadas por fallas en la fidelidad funcionaria de sus empleados. En el caso de la Sociedad. dicha póliza asciende a US\$3.000.000. la cual fue contratada con la Compañía de Seguros Generales Continental S.A. siendo su vencimiento el 15 de octubre de 2025.

Existen instrumentos de renta variable depositados en custodia en las Bolsas de Valores por M\$ 1.213.649.- que corresponde a acciones que la corredora compra con el compromiso de venderlas a plazo. Respecto de las acciones que garantizan las operaciones de simultáneas de acuerdo lo indica la normativa de las Bolsas de Valores, el monto asciende a M\$ 2.284.833.-

Existen garantías depositadas en la Bolsa de Comercio de Santiago, Bolsa de Valores, para asegurar el cumplimiento de las obligaciones que se asuman o que se deriven del ingreso de orden de compensación al CCLV, Contraparte Central S.A., el monto de la garantía a junio de 2024 compuesto por instrumentos de renta fija valorizados por la Bolsa de Comercio de Santiago a M\$ 7.251.783.- y valorizado en los registros del intermediario a valor razonable M\$ 14.271.745.- y a costo amortizado M\$ 14.393.241.-

CONSORCIO CORREDORES DE BOLSA S.A.
 Notas a los Estados Financieros
 al 30 de junio de 2024 y 2023 y 31 de diciembre de 2023

Al 30 de junio de 2024

Custodia de terceros no relacionados	Nacionales			Extranjeros			Total M\$
	IRV	IRF e IIF	Otros	IRV	IRF e IIF	Otros	
	M\$	M\$	M\$	M\$	M\$	M\$	
Custodia no sujeta a administración	861.460.966	414.321.527	-	6.638.026	-	-	1.282.420.519
Administración de Cartera	-	-	-	-	-	-	-
Administración de ahorro previsional voluntario	14.344.304	-	-	-	-	-	14.344.304
Total	875.805.270	414.321.527	-	6.638.026	-	-	1.296.764.823
Porcentaje de custodia en D.C.V (%)	67,89%	99,61%	0,00%	0,00%	0,00%	0,00%	76,93%
Porcentaje de custodia en Emisores/Fisico	0,02%	0,39%	0,00%	0,00%	0,00%	0,00%	0,00%
Porcentaje de custodia en Otros	31,34%	0,00%	0,00%	0,75%	0,00%	0,00%	0,00%

Custodia de terceros relacionados	Nacionales			Extranjeros			Total M\$
	IRV	IRF e IIF	Otros	IRV	IRF e IIF	Otros	
	M\$	M\$	M\$	M\$	M\$	M\$	
Custodia no sujeta a administración	21.322.083	64.513.167	-	38.785	-	-	85.874.035
Administración de Cartera	-	-	-	-	-	-	-
Administración de ahorro previsional voluntario	948.975	-	-	-	-	-	948.975
Total	22.271.058	64.513.167	-	38.785	-	-	86.823.010
Porcentaje de custodia en D.C.V (%)	94,78%	99,99%	0,00%	0,00%	0,00%	0,00%	97,57%
Porcentaje de custodia en Emisores/Fisico	0,00%	0,01%	0,00%	0,00%	0,00%	0,00%	0,00%
Porcentaje de custodia en Otros	5,05%	0,00%	0,00%	0,17%	0,00%	0,00%	0,00%

Al 31 de diciembre de 2023

Custodia de terceros no relacionados	Nacionales			Extranjeros			Total M\$
	IRV	IRF e IIF	Otros	IRV	IRF e IIF	Otros	
	M\$	M\$	M\$	M\$	M\$	M\$	
Custodia no sujeta a administración	727.490.541	394.113.509	-	1.821.986	-	-	1.123.426.036
Administración de Cartera	-	-	-	-	-	-	-
Administración de ahorro previsional voluntario	10.395.023	-	-	-	-	-	10.395.023
Total	737.885.564	394.113.509	-	1.821.986	-	-	1.133.821.059
Porcentaje de custodia en D.C.V (%)	73,02%	99,57%	0,00%	0,00%	0,00%	0,00%	79,63%
Porcentaje de custodia en Emisores/Fisico	0,03%	0,40%	0,00%	0,00%	0,00%	0,00%	0,00%
Porcentaje de custodia en Otros	26,70%	0,02%	0,00%	0,25%	0,00%	0,00%	0,00%

Custodia de terceros relacionados	Nacionales			Extranjeros			Total M\$
	IRV	IRF e IIF	Otros	IRV	IRF e IIF	Otros	
	M\$	M\$	M\$	M\$	M\$	M\$	
Custodia no sujeta a administración	22.163.253	65.240.605	-	35.242	-	-	87.439.100
Administración de Cartera	-	-	-	-	-	-	-
Administración de ahorro previsional voluntario	864.133	-	-	-	-	-	864.133
Total	23.027.386	65.240.605	-	35.242	-	-	88.303.233
Porcentaje de custodia en D.C.V (%)	96,02%	99,97%	0,00%	0,00%	0,00%	0,00%	97,48%
Porcentaje de custodia en Emisores/Fisico	0,00%	0,03%	0,00%	0,00%	0,00%	0,00%	0,00%
Porcentaje de custodia en Otros	3,83%	0,0%	0,00%	0,15%	0,00%	0,00%	0,00%

CONSORCIO CORREDORES DE BOLSA S.A.
 Notas a los Estados Financieros
 al 30 de junio de 2024 y 2023 y 31 de diciembre de 2023

(31) Patrimonio

Las cuentas de patrimonio tuvieron el siguiente movimiento:

(a) Capital

Capital	30/06/2024 M\$	31/12/2023 M\$
Saldo inicial al 1 de enero	34.271.059	34.271.059
Aumentos de capital	-	-
Disminución de capital	-	-
Otros	-	-
Totales	34.271.059	34.271.059

a.1. Estructura accionaria al cierre del ejercicio

Total accionistas o socios	2
Total acciones	16.133.613
Total acciones suscritas por pagar	-
Total acciones pagadas	16.133.613
	M\$
Capital social	34.271.059
Capital suscrito por pagar	-
Capital pagado	34.271.059

El capital social es de M\$34.271.059 el cual se encuentra íntegramente suscrito y pagado

(b) Reservas

30 de junio de 2024

Reservas	Activos financieros a valor razonable por patrimonio M\$	Revalorización Propiedades, planta y equipo M\$	Otras M\$	Total M\$
Saldo inicial al 01-01-2024	(1.934.227)	-	102.386	(1.831.841)
Resultados integrales del ejercicio	3.171.655	-	-	3.171.655
Transferencias a resultados acumulados	-	-	-	-
Otros (Provisión IAS / Deterioro)	-	-	8.472	8.472
Total 30-06-2024	1.237.428	-	110.858	1.348.286

CONSORCIO CORREDORES DE BOLSA S.A.
 Notas a los Estados Financieros
 al 30 de junio de 2024 y 2023 y 31 de diciembre de 2023

31 de diciembre 2023

Reservas	Activos financieros a valor razonable por patrimonio	Revalorización Propiedades, planta y equipo	Otras	Total
	M\$	M\$	M\$	M\$
Saldo inicial al 01-01-2023	(6.261.879)	-	115.385	(6.146.494)
Resultados integrales del ejercicio	4.327.652	-	-	4.327.652
Transferencias a resultados acumulados	-	-	-	-
Otros (Provisión IAS / Deterioro)	-	-	(12.999)	(12.999)
Total 31-12-2023	(1.934.227)	-	102.386	(1.831.841)

(c) Resultados acumulados

El movimiento del resultado acumulado durante el ejercicio ha sido el siguiente:

Resultados acumulados	30/06/2024	31/12/2023
	M\$	M\$
Saldo inicial al 01 de enero	51.932.394	39.324.137
Resultado del ejercicio anterior	6.267.422	18.011.796
Ajuste por primera aplicación de IFRS	-	-
Dividendos o participaciones pagadas	(6.267.422)	(5.403.539)
Otros (Provisión IAS / Deterioro IFRS 9)	-	-
Total	51.932.394	51.932.394

Con fecha 23 de abril 2024 se celebró la Junta Ordinaria de Accionistas y se decidió realizar una distribución de dividendos por la suma de M\$6.267.422.

Con fecha 25 de abril de 2023 se celebró la Junta Ordinaria de Accionistas y se decidió realizar una distribución de dividendos por la suma de M\$5.403.539.

CONSORCIO CORREDORES DE BOLSA S.A.
Notas a los Estados Financieros
al 30 de junio de 2024 y 2023 y 31 de diciembre de 2023

(32) Sanciones

Año 2024:

Entre el 1 de enero y el 31 de marzo de 2024, la Sociedad y sus administradores han sido sancionados de acuerdo a detalle por los siguientes organismos fiscalizadores:

Con fecha 29 de enero 2024, la Sociedad fue multada con \$9.183 por parte de Bolsa Electrónica de Chile por anulaciones de transacciones realizadas por la corredora

Con fecha 11 de enero 2024, la Sociedad fue multada con \$11.817 por parte de SII Servicio de Impuestos Internos, rectificatoria F29 CCB Septiembre y Octubre 2023

Con fecha 17 de enero 2024, la Sociedad fue multada con \$161.824 por parte de SII Servicio de Impuestos Internos, por rectificatoria DJ 1829 AT2023

Con fecha 28 de marzo 2024, la Sociedad fue multada con \$9.273 por parte de Bolsa Electrónica de Chile por anulaciones de transacciones realizadas por la corredora

Con fecha 30 de abril 2024, la Sociedad fue multada con \$27.946 por parte de Bolsa Electrónica de Chile por anulaciones de transacciones realizadas por la corredora

Con fecha 11 de abril 2024, la Sociedad fue multada con \$349.883 por parte de SII Servicio de Impuestos Internos, por rectificatoria DJ 1949, 1862 y 1870 AT2023

Con fecha 31 de mayo 2024, la Sociedad fue multada con \$46.799 por parte de Bolsa Electrónica de Chile por anulaciones de transacciones realizadas por la corredora

Con fecha 07 de mayo 2024, la Sociedad fue multada con \$1.431.395 por parte de SII Servicio de Impuestos Internos, por rectificatoria DJ 1899, 1922, 1922 y 1894 AT2023

Con fecha 25 de junio 2024, la Sociedad fue multada con \$785.316 por parte de SII Servicio de Impuestos Internos, por Renta AT 2020 compensación DDJJ

(33) Hechos relevantes

Año 2024

Con fecha 25 de abril de 2024, en sesión Ordinaria de Directorio N°288 de Consorcio Corredores de Bolsa S.A., se designó como Presidente del Directorio a doña Andrea Godoy Fierro.

Con fecha 23 de abril de 2024, se celebró la Junta Ordinaria de Accionistas de Consorcio Corredores de Bolsa S.A., con la asistencia de la totalidad de las acciones emitidas con derecho a voto. Los acuerdos adoptados por dicha Junta fueron los siguientes:

CONSORCIO CORREDORES DE BOLSA S.A.
Notas a los Estados Financieros
al 30 de junio de 2024 y 2023 y 31 de diciembre de 2023

- a) Se tomó conocimiento de la gestión del año 2023 y aprobaron unánimemente el Balance General, los Estados Financieros, sus Notas y la Memoria de Consorcio Corredores de Bolsa S.A. del año 2023.
- b) Se eligió como miembros del Directorio por un período de 3 años a los señores; (i) Fernando José Agüero Aguirre; (ii) Andrea Godoy Fierro; (iii) Gonzalo Arturo Gotelli Marambio; (iv) Jaime Riquelme Bravo; y (v) Raimundo Tagle Swett.
- c) Se tomó conocimiento y aprobaron sin observaciones de ningún tipo, el Informe de los Auditores Externos.
- d) Se decidió realizar una distribución de dividendos por un total de \$6.267.422.021, equivalentes al 100% de la utilidad del ejercicio del año 2023, lo que representa \$388,47 por acción.
- e) Se designó como empresa auditora externa para el ejercicio 2024 a PricewaterhouseCoopers Consultores, Auditores Compañía Limitada.
- f) Se informó sobre los hechos esenciales, las comunicaciones con la CMF y las transacciones con partes relacionadas realizadas durante el año 2023.
- g) Se tomó conocimiento del informe del Comité de Auditoría por el año 2023.
- h) Se aprobó la remuneración para los directores para el año 2024.
- i) Finalmente, se aprobó que las publicaciones que sean necesarias se efectúen en el Diario "El Líbero".

En Sesión Ordinaria de Directorio celebrada el 28 de marzo de 2024, se acordó convocar a Junta Ordinaria de Accionistas de Consorcio Corredores de Bolsa S.A. para el día 23 de abril de 2024, a las 10:00 horas, en nuestras oficinas ubicadas en Avenida El Bosque Sur 130, piso 5, comuna de Las Condes, con el objeto de tratar todas las materias propias de la competencia de esta clase de Juntas

CONSORCIO CORREDORES DE BOLSA S.A.
Notas a los Estados Financieros
al 30 de junio de 2024 y 2023 y 31 de diciembre de 2023

(34) Hechos posteriores

Entre el 1 de julio de 2024 y la fecha de emisión de estos estados financieros, no se han producido hechos posteriores que afecten significativamente la situación financiera de la Sociedad.

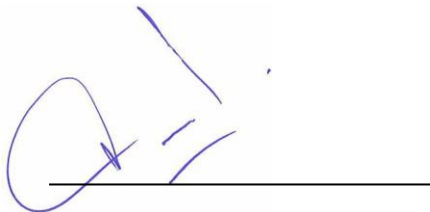

Pablo Lillo Dussaillant
Gerente General

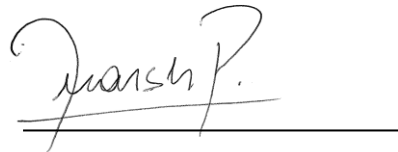

Alvaro Marsh Palacios
Subgerente Control Financiero